EL DIARIO PALENTINO

LUNES 19 DICIEMBRE 1988

Razón Social: "El Diario Palentino-El Día de Palencia, S. L." Mayor, 67 (Depósito legal: P-2-1958)

(Franqueo Concertado)

EL DIA DE PALENCIA

Director: JOSE MARIA RUIZ DE GOPEGUI Y SANTOYO

Teléfonos: Dirección y Redacción: 744822. Anuncios y Suscripciones: 740417 Mayor, 67

Apartado de Correos, 17

N.º REFUNDIDO 14.733 Fundado en 1882 y 1890

50 PESETAS

Luces de la Navidad

PALENCIA

- Concurso de Villancicos
- Exposiciones pictóricas
- Concentración de policías frente al Gobierno Civil
- Asamblea del CSIF
- Festival de Teatro
- **SUCESOS:** Un hombre muerto y robos

Bajo el lema de «Luz para Palencia», las calles palentinas, con prisas y poco a poco, van luciendo las guirnaldas luminosas navideñas, en una campaña patrocinada por la Cámara de Comercio y el Ayuntamiento. Bienvenida sea la luz a animar nuestras calles un tanto «desangeladas», y no sólo por el frío, cuando ya hemos entrado en la semana de la Navidad. Que sean heraldo de felicidad para todos y que nos permitan «llegar a tiempo» en los próximos años.— (Fotos LUIS).

Cross Internacional de Venta de Baños

Gala del Deporte y éxitos en Fútbol y Baloncesto

Con la actualidad internacional y nacional nuestro SUPLEMENTO DEPORTIVO de hoy recoge todo lo referente a la actividad palentina, plagada de acontecimientos como la Gala del Deporte, con elección de los mejores del año, el Cross Internacional de Venta de Baños y los éxitos en fútbol del Palencia C. O. con su triunfo en Aranda y en baloncesto del Cajapalencia, todo de cara a la pausa navideña.— (Fotos LUIS).

HOY, suplemento de deportes

M.C.D.2022

Dietario

MARTES, 20 DE DICIEMBRE DE 1988

SANTORAL. — Ss. Domingo de Silos ab.; Filogonio ob.; Eugenio, Macario pbs.; Liberato, Bázulo, Amon, Zeno, Dolomeo, Teófilo, Ceferino, Julio mrs.; Miguel, Abran y Ciren cfrs.; Ursicino ermita.

— oOo —

Sale el sol a las 8.31 h. y se pone a las 17.51 h.
La luna sale a las 15.18 h. y se pone a las 5.46 h.
Luna llena el 23 en Cáncer.

— oOo —

REFRAN. — «No hay más mala gente que hombres y mujeres».

EFEMERIDES

1494: Los Reyes Católicos dictan en Madrid el fuero para Las Palmas, capital del archipiélago canario.

1592: Felipe II declara ciudad a La Habana, por el considerable aumento de su población.

1798: Goya termina la decoración de San Antonio de la Florida.

1860: Carolina del Sur decide separarse de la Unión Americana, hecho que dio lugar a una guerra.

1872: Nace en Tortona (Italia) el compositor Lorenzo Perosi.

1875: Nace en Salamanca el escritor y erudito Federico de Onís.

1911: Fallece en Barcelona el poeta lírico Juan Maragall.

1918: Estreno en el teatro de la Comedia, de Madrid, de «La venganza de Don Mendo», una de las mejores obras de Muñoz Seca.

1924: Fallece en Madrid el escultor Ricardo Bellver.

1939: El escritor José María Pemán ingresa en la Real Academia Española.

1940: Franklin Roosevelt jura por tercera vez su cargo de Presidente de los Estados Unidos.

1943: Golpe de Estado en Bolivia, provocado por el partido nacionalista que dirigía Paz Estensoro.

1963: Nace en Madrid la infanta Elena, primogénita de los Reyes de España.

1973: Muere en Madrid en atentado perpetrado por ETA el Presidente del Gobierno español, Almirante Luis Carrero Blanco.

1979: El Congreso español aprueba el Estatuto de los Trabajadores.

1982: Fallece en Ginebra a los 95 años, el pianista Arthur Rubinstein.

1982: Más de 150 muertos al estallar varios depósitos de gasolina a unos 40 kilómetros de Caracas.

1983: El Congreso aprueba la LODE (Ley Orgánica del Derecho a la Educación).

1983: Yasser Arafat y sus 4.000 palestinos leales abandonan el Líbano en cinco barcos, bajo la bandera de la ONU.

1984: El rey de España don Juan Carlos, es investido doctor «Honoris Causa» por la Universidad Complutense de Madrid.

1984: Retirada oficial de Estados Unidos de la UNESCO.

FARMACIAS DE GUARDIA

Lunes, 19: Don José María Fernández Nieto (Mayor 40) y doña María del Carmen Gutiérrez Martín (María de Molina, núm. 12).

Martes, 20: Don Isidoro de Fuentes Fenech (Lope de Vega, 7) y doña Regina García Toral (Avda. Valladolid, 24).

Miércoles, 21: Dña. María Josefa Herrero Muñoz (Mayor, 26) y Dña. María del Carmen Esperanza Aller García (Avenida Cardenal Cisneros, 29).

Jueves, 22: D. Alberto José Torres Michelena (Avda. Calvo Sotelo ,1) y don Enrique Junco Calderón (Avda. Valladolid, 4).

SERVICIO NOCTURNO

Don José María Fernández Nieto (Mayor, 40). Teléfono 74 24 70. Diariamente desde las 10'30 horas de la noche.

Cartelera

CINE DONSANTIAGO

El éxito mayor del cine la película que bate todos records...

Steven Spielberg presenta

"QUIEN ENGAÑO A ROGER RABBIT"

La película que ha roto todos los records mundiales de recaudación

CINE Rey Don Sancho

5'30, 8'15 y 10'45 noche

Miércoles.—Día del Espectador, sillón 200 ptas.

Silvester Stallone en

"COBRA"

Otro gran éxito

CINE ORTEGA
5,30, 8,15 y 10.45
"HOMBRES MARCADOS"
(13 años)

AVENIDA 1
5,30, 8,15 y 10,45
"HUIDA A MEDIANOCHE"
(Quinta semana)
(Tolerada)

AVENIDA 2
5,30, 8,15 y 10,45
(Tolerada)
"DIRTY DANCING"

AVENIDA 3
5,30, 8,15 y 10,45
(13 años)
"LA JUNGLA DE CRISTAL"

AVENIDA 4
5,30, 8,15 y 10,45
(18 años)
"9 SEMANAS Y MEDIA"

CINE CLUB "CALLE MAYOR"
Lunes 19
"DOWN BY LAW"
de Jum Jarmusch
Sesiones 5 y 8

Programas de TVE

Día 19

PRIMERA CADENA

18'20: QUE VIENE MUZZY "Unidad núm. 25"
18'35: LA ROSA DE DICIEMBRE "Episodio núm. 2"
19'00: A MEDIA TARDE "Ultimo final"
19'25: DE PELICULA (Repetición sábado 24, a las 06'05). "Algunos rodajes de películas"
20'30: TELEDIARIO-2
21'00: EL TIEMPO
21'15: EL PRECIO JUSTO
22'00: JUZGADO DE GUARDIA "La monja"
23'30: DOCUMENTOS TV
00'30: TELEDIARIO-3
00'50: TELEDEPORTE
01'05: DESPEDIDA Y CIERRE
— NOTA: Diariamente, de 17 a 22, se ofrecerá TELECINCO (Teletexto de TVE) por TVE-1

U. H. F.

18'30: POSESION "Episodio núm. 49"
19'30: DOCUMENTAL
20'00: MIRAR UN CUADRO (Ultimo programa)
20'30: FM-2 Programa especial sobre las muchas versiones que se han realizado de temas del cantautor norteamericano BOB DYLAN
21'00: EL MIRADOR
21'20: CINE CLUB. CICLO ELIAS QUEREJETA "Habla mudita" 1973 — 84' Dirección: Manuel Gutiérrez Aragón Intérpretes: José Luis López Vázquez, Francisco Algora, Hanna Maxmann, Kiti Manver, Manuel Guitian, Edy Lage, Pedrín Fernández, María de la Riva, María Porcel
22'55: ULTIMAS PREGUNTAS "Navidad a final de siglo"
23'25: JAZZ ENTRE AMIGOS "Dizzy Gillespie" (Primera parte)
00'20: DESPEDIDA Y CIERRE

Día 20

PRIMERA CADENA

7'45: CARTA DE AJUSTE Michelle Shocked "Short, sharp, shocked"
8'00: BUENOS DIAS
8'30: TELEDIARIO MATINAL
9'00: POR LA MAÑANA
— CUNA DE LOBOS "Episodio núm. 57"
— DINASTIA (Ultimo episodio) "Episodio núm. 198"
13'00: KISSYFUR (Ultimo episodio) "El león no es como lo pintan"
13'30: 3 x 4
14'30: INFORMATIVOS TERRITORIALES
15'00: TELEDIARIO-1
15'35: GEORGE WASHINGTON II "La forja de una nación (I parte)
16'30: TAL CUAL
17'50: AVANCE TELEDIARIO
17'55: LOS MUNDOS DE YUPI
18'20: QUE VIENE MUZZY "Unidad núm. 26"
18'35: EL MISTERIO DE LA FLOR MAGICA "La milagrosa llave de las flores" (Ep. 24)
19'00: LA NAVE TIERRA "Volcanes"
19'25: ENTRE LINEAS
19'55: CALLE TRANQUILA "Episodio núm. 10"
20'30: TELEDIARIO-2
21'00: EL TIEMPO
21'15: TARIRO TARIRO Serie de humor protagonizada por el grupo "La Trinca"
22'25: SESION DE NOCHE. CICLO AVA GARDNER "Mogambo" 1953, 113' Director: John Ford Intérpretes: Clark Gable, Ava Gardner, Grace Kelly, Donald Sinden, Philip Stainton, Laurence Naismith, Denis O'Dea
00'25: TELEDIARIO-3
00'45: TELEDEPORTE
01'00: TESTIMONIO "La Navidad". Entrevista a monseñor Suquía
01'05: DESPEDIDA Y CIERRE

U. H. F.

12'45: CARTA DE AJUSTE
13'00: PROGRAMACION CENTROS TERRITORIALES
14'30: INFORMATIVOS TERRITORIALES
15'00: TELEDIARIO-1
15'30: EL TRIUNFO DE OCCIDENTE "El debate mundial" "Episodio núm. 4"
16'30: ANTOLOGIA DE LA ZARZUELA "Antología de la zarzuela: Del Soto al Pazo" Fragmentos de "La del Soto del Parral" y "Maruxa"
17'30: LOS CONCIERTOS DE POPGRAMA (Ultimo programa)
18'30: POSESION "Episodio núm. 50"
19'30: EL IMPERIO DEL SOL" "Como se hizo el Imperio del Sol"
20'30: SECRETOS Y MISTERIOS "Sueños y pesadillas"
21'00: EL MIRADOR
21'15: EL TIEMPO ES ORO
22'15: TENDIDO CERO
22'45: JOSE LUIS PERALES, EN CONCIERTO Concierto grabado recientemente por José Luis Perales en el Teatro Monumental de Madrid
00'00: SUPLEMENTOS 4 "Hacia el futuro"
00'30: DESPEDIDA Y CIERRE

Fersán

- JOYERIA
- RELOJERIA
- PLATERIA
- REGALOS
- LISTA DE BODAS

¡Regálale una joya y haz que recuerde esta Navidad!

EN NAVIDAD Y REYES REGALOS MUY ESPECIALES PARA VD.

Joyas últimos diseños; Relojes de las mejores marcas; Vajillas; Cristalerías; Regalos de Empresa.

NO LO PIENSE MAS Y BUSQUE SU REGALO EN:

JOYERIA FERSAN Joaquín Costa, 1 • PALENCIA

M.C.D.2022

MONOS DE IMITACION

Con la facilidad de viajes a todo escape y comunicaciones a toda imagen, es fácil hoy entrar en el mundo, tener el mundo a mano y que nos entre un prurito de cosmopolitas de mala digestión.

Lo de la mala digestión viene a cuento porque, en cuanto nos dan los aires de fuera, nos volvemos loritos parlanchines, monos de imitación, y empezamos a asimilar cosas ajenas, sin una criba previa de ponderación.

En seguida vendemos nuestra identidad por las modas exóticas, por las novedades. Y nuestra historia moderna está llena de gravísimos descalabros, precisamente por no saber distinguir el grano de la paja, por imitar lo negativo, por caer palurdamente en los errores que cometieron otros.

Los ejemplos a comentar podrían ser muchos. Y van desde la vida política a la social, desde lo cultural a lo económico, desde el pueblo al país, desde el individuo a los colectivos. Y entonces ocurre que, por un prurito de querer estar a la última, nos convertimos en marionetas de doctrinas ajenas, lo cual no deja de dar una verdadera impresión de provincianismo.

Entonces, lo valioso sería estar al día, pero conservando nuestra personalidad, aprendiendo a la hora de estudiar a los otros y por nuestra propia historia. Y lo glorioso sería que nosotros fuésemos capaces de marcar caminos sabios, en vez de ir a remolque con palos de ciego.

Ciertos hedonismos y un campeador materialismo, que tampoco son nuevos, han iluminado muchas mentes de rastrojo. Que han hecho de la bolsa de Judas su santo y seña, sepultando en la práctica los valores morales. Así que las nuevas generaciones ya quieren cobrar hasta por toser, apabullados de que les pregunten si, cuando se distraen tirando cantos al río, ganan mucho dinero.

Por el dinero y presuntos placeres montaraces se pisotean sentimientos, amistades, cordialidades familiares, gozos sociales y hasta la personal dignidad, en una ley de la selva, al suspiro de la carroña. Sendas que marcaron otras sociedades sin cultivar, borrachas de prepotencias, vendedoras del espíritu por un plato de lentejas.

Luego, cuando vienen los tumbos y la vida apalea por encima de oros y vanidades, a lo mejor ya ni se siente la pecina ni el dolor. Así de burros, así de metálicos podemos llegar a ser.

Obsesionados con que la zarza que sólo da flores ya no sirve para nada. Tiene que dar monedas; y si no, cortarla. Aunque el camino se nos quede en la más absoluta desnudez y soledad.

Gonzalo ORTEGA ARAGON

RETABLILLO

DEPORTIVIDAD

No sólo las marcas y los títulos son importantes en el mundo del deporte; en ocasiones vale tanto un gesto, si responde sinceramente a una manera de ser y de sentir.

Se dilucidaba el sábado la adjudicación del premio al mejor deportista palentino en 1988. Los eran los más cualificados candidatos, Angelines Rodríguez y Mariano Ruiz; no es este el lugar para hablar de sus merecimientos, diremos que cualquiera en otra provincia, hubiera arrasado. Aquí se estaban escrutando los últimos votos y se mantenían empatados. Al pie de la urna, los dos, nerviosos. Por fin el triunfador en aquel apretado sprint fue Mariano y aún no se había iniciado el primer aplauso para él, cuando su "rival", Angelines, se acercó y le felicitó. Fue la suya la primera enhorabuena de cuantas recibiría a lo largo de la noche. Y seguros estamos de que, si otro hubiera sido el resultado, nadie se le habría anticipado a Mariano para felicitar a Angelines. Esa es la gran lección del deporte. Tensa los músculos y prepara los cuerpos para la competición superadora, pero también enaltece los sentimientos de quienes lo practican. Es su mensaje y también su lección impalpable. La deportividad, en suma, de la que tan faltos estamos en el quehacer de cada día.

ESCENAS CALLEJERAS

Dos, de signo contrario. No se pretende deducir que la ciudad sea así. Sencillamente, que ocurren.

De madrugada, en plena Avenida de Valladolid, se "abre" el semáforo, pero los coches no arrancan. Lo impide un táxi. De pronto saltan dos muchachos mal encarados y, sorteando vehículos, se pierden corriendo hacia la calle del Obispo Fonseca. Tras ellos, el taxista, válido, desencajado, tentándose el vientre. Se explica:

—Se han subido en Venta de Baños; cuando me han dicho, ya aquí en Palencia, que me metiera por la calle de San José me ha dado mala espina y he seguido; al parar ante el semáforo, han sacado la navaja, me han robado el dinero y me han lanzado un "vicio", que menos mal que no ha "calado". ¡A dónde vamos a parar!

Calle Mayor, media tarde. Un peatón ve caído un billete e instintivamente se agacha para cogerlo; no lo consigue y piensa: "Habrá sido el aire" Como también le falla el segundo intento, observa y sorprende a dos chavales de siete u ocho años metidos dentro de una cabina telefónica "accionando" con un hilo al saltarín y esquivo billete. El peatón se aleja sonriendo y cuando apenas ha avanzado unos metros vuelve la cabeza y sorprende a otro transeunte afanado en el mismo menester. Los chavales, "partidos" de risa en el fanal de la cabina.

Escena por escena nos quedamos con la segunda. Resulta más relajante.

DEFINICION

Cuando la derecha y la izquerda, porque aquí no se libra ningún partido que tenga más de un afiliado, andan divididas y el personal no sabe por quién apostar, sobre todo en los casos en que "el personal" tiene aspiraciones, se evoca aquel famoso chascarrillo, que se hizo popular cuando la guerra de Corea.

Iban unos coreanos, recordemos simplificando, cuando un centinela les echó el alto:

—¿Quién vive?

—"Coleanos".

—¿Del "nolte" o del "sul"?

—Dilo tú "primelo"...

Pues, en España y en política, ahora, lo mismo.

VENTANA ABIERTA

LOS REFORMADORES DE ESPAÑA

Por Pedro CARREÑO

Cuidado, que aquí no se dice «los reformados», que fueron nuestros protestantes del siglo XVI, y de los que por fortuna histórica nos libramos, pues el auge del protestantismo costó a la vecina Francia más de un siglo de guerras civiles, y estuvo a punto de dar al traste con la hegemonía francesa en Europa, que es un fenómeno del siglo XVII. Nosotros no tenemos reformados hasta bastante más tarde, pues no trataban de reformar nada los comuneros vencidos en Villalar, sino de mantener los privilegios de los señores castellanos, y de que el joven Carlos I no se metiese en aventuras europeas. Nuestros reformadores, anticipo de los regeneracionistas del siglo XIX, vivieron sobre todo en la segunda mitad del siglo en que los Borbones llegan a España, que gobernaron tal como si ésta fuese una finca heredada de sus mayores. Lo grave es que lo era, y lo administraron como a un cortijo. Toda España fue un simple patrimonio regio hasta el reinado constitucional de Isabel II.

Ahora, dos escritores que entre sí se parecen muy poco, como Carmen Martín Gaite y Antonio Cascales, acaban de publicar sendas obras sobre un mismo momento histórico, el reinado de Carlos III, del cual se cumple en diciembre de este mismo año el segundo centenario de su muerte. Carmen Martín Gaite reedita su obra sobre el proceso de Macanaz —cuyos hechos transcurren entre Felipe V y Fernando VI— y Antonio Cascales lanza a las librerías su novela «Radafortuna», que retrata las aventuras y desventuras —sobre todo el último— de Pedro de Olavide, aquel que se propuso la repoblación del Norte de Andalucía, y convirtió en tierra de alemanes una parte de nuestra geografía Macanaz y Olavide son dos ilustrados de nuestro siglo XVIII, que se propusieron que España cambiase, y salieron escaldados de su empresa, porque los españoles de entonces, con la Inquisición a la cabeza, querían cambiar lo menos posible, ya que «novedad» y «no verdad» se tenían por palabras sinónimas, y ambas muy próximas a la herejía.

Lo triste fue que los propósitos reformadores fueron de vuelo corto, y que lo mismo ocurrió más tarde con Jovellanos, que al igual que Macanaz y Olavide pagó sus empeños reformis-

(Continúa en la pág. sgte.)

M.C.D.2022

Hasta el 28 de diciembre en Sala Cajasalamanca

OLEOS - SIGNOS DEL CORDOBES RAFAEL NAVARRO

En primer término uno de los cuadros múltiples con retratos de personajes. Al fondo, el titulado «El beso».— (Foto LUIS).

Rafael Navarro (Córdoba, 1946) abrió el viernes una exposición pictórica en la Sala Cajasalamanca con doce óleos sobre lienzo y madera de los años 86, 87 y 88. Con predominio de fondos grises y verdes, frios, nos encontramos cuadros de gran formato con una temática de dos personajes en diálogo y unión permanente: grandes figuras a base de trazos "opulentos" con rojos, naranjas, negros y amarillos que rompen la monotonía plana del fondo y nos muestran la esencia del gesto, del rasgo humano sin concesión alguna a la figuración tradicional. Es el reinado del signo, del ojo que se abre desde el cuadro al cuadro mismo, de los perfiles que se adivinan no por sugerencia sino por demostración explícita sin otro soporte que el propio perfil o el propio gesto.

Los otros cuadros, con la misma técnica y estilo, son múltiples y también de gran formato muchos de ellos apaisados, pero compuestos por pequeñas obras, cada una un retrato, que conforman luego la galería completa de personajes. Cabezas y cuerpos distorsionados por la pintura y el color con protagonismo absoluto del trazo y con el signo por bandera. Juegos circulares, movimientos cromáticos que rompen las estructuras de los fondos planos y una especie de exhibicionismo gestual caracterizan la muestra de este pintor y grabador, uno de los más reconocidos en el actual panorama de la pintura andaluza.

La exposición forma parte de una itinerante organizada por Cajasalamanca que, posteriormente, recorrerá Valladolid, Zamora y Avila. En Palencia permanecerá hasta el 28 de diciembre en el horario habitual de la sala.

C.C.

"NAVIDAD EN CAJAPALENCIA"

HOY, PREGON Y VELADA NAVIDEÑA

La programación «Navidad en Cajapalencia» se inició ayer en el Cine Gil, de Dueñas, con un concierto de la Banda Municipal de Música de nuestra ciudad.

Hoy lunes nos ofrece el pregón navideño en el Auditorio de la Calle Mayor. Correrá a cargo de María Concepción Casalduero Gil, profesora del Instituto Jorge Manrique y presidenta de la Asociación de Amigos de la Catedral de Palencia, bajo el título «Pregonando la ilusión».

A continuación, el Coro Lancaster dirigido por Margarita Ortega, interpretará una serie de escogidos villancicos españoles de gran tradición en una velada navideña marcada por la música de distintas regiones, con especial énfasis en Castilla-León y en nuestra provincia.

Mañana martes dos actos diferentes integran la jornada, por una parte tendrá lugar la representación de «El Nacimiento de Nuestro Señor» de Gómez Manrique, con el prólogo en un acto «Momos de la Nochebuena» de Manuel Muñoz Hidalgo, por el grupo teatral Gadex. Será como todos los años en la iglesia del Monasterio de Calabazanos a las 8,15 de la tarde. Un autobús especial saldrá a las 7,45 de la tarde de la Plaza de San Lázaro para llevar a los interesados en esta representación. Previamente deberán retirar el pase gratuito en la sede social de Cajapalencia, Calle Mayor, 54.

El otro acto se celebrará en el Auditorio de la entidad, organizado por el Ayuntamiento de Palencia. Se trata del concierto de la «Schola Cantorum de la Catedral de León». Dará comienzo a las 8,30 de la tarde.

VENTANA ABIERTA

(Viene de la pág. 3)

tas con la cárcel, aunque ésta fuese en el Castillo de Bellver y no en una mazmorra. Salvo en el todavía excepcional caso de Felipe González, los que han pretendido «que España funcione» han tenido un final muy triste. Aún hoy, el intento de reforma choca contra el fracaso de Correos, las malas carreteras, las cárceles atestadas de delincuentes, las drogas, el paro juvenil, el estancamiento de las universidades, la criminalidad y la gandulería. Joaquín Costa tuvo la suerte de que en su regeneracionismo jamás salió de la teoría y de los libros, y el regeneracionismo del general Primo de Rivera acabó encontrando en España fuerte repudio, aunque fue el único que supo devolvernos la paz con Marruecos en 1927, y dotó a España de una buena red de carreteras, lo cual no tenía. Aquí quien intenta reformar la paga, y a veces con crueldad increíble. No hay español de algún interés, que no haya estado procesado, o preso, o exiliado, o perseguido. Hay páginas luminosas del doctor Marañón sobre esta acumulación de desdichas.

Corolario: no reforme usted nada, que no se lo perdonarán sus amigos y vecinos. Cuando nos tiran del ronzal, a veces coceamos, como los borricos.

(Iberia Press)

DON ELVIRO

POR MELLADO

M.C.D.2022

XXI CONCURSO PROVINCIAL DE VILLANCICOS

"NIÑOS DE CORO" Y SANTO ANGEL, GANADORES EN CATEGORIA A Y B

● Mención especial al coro del Colegio Blanca de Castilla

Con el Cine Rey Don Sancho abarrotado de un público fundamentalmente infantil y juvenil se celebró ayer el XXI Concurso Provincial de Villancicos convocado por el Ayuntamiento palentino. Participaron 6 coros, 3 en la categoría A para niños de 9 a 12 años y otros 3 en la categoría B para jovencitos entre 13 y 17 años. La presentación del acto corrió a cargo de Pablo Izquierdo, secretario de Comisión de Festejos, Deportes y Juventud y secretario también del jurado calificador. Este lo integraban el concejal Sotero Fernández Pinilla como presidente y como vocales Lorenzo Carrascal director del Coro de la Catedral; Angel Vián, subdirector jubilado de la Banda Municipal de Música; Isabel López Tejedor, profesora del Conservatorio Elemental de Música; M.ª Jesús Domínguez, vicepresidenta de la Coral Vaccea y Antonio Baeza, en representación de la Cámara de Comercio e Industria.

En la categoría de los más pequeños consiguió el tercer premio, dotado con 15.000 pesetas y diploma, el coro del Colegio Padre Claret. Mixto, integrado por quince voces, interpretó los villancicos "Campana sobre campana" y "María, María" bajo la dirección de Estibaliz Arenas. El segundo premio, dotado con 20.000 pesetas y diploma, fue para el coro Lendel. Femenino, lo integran 27 voces y lo dirige Rocío Martín. Interpretó "San José carpintero" y "La mula". El primer premio, 30.000 pesetas y diploma, se lo llevó el coro "Niños de Coro" dirigido por José María Gómez Laso. Es una formación mixta de 35 voces que en esta ocasión interpretó los villancicos "Tríptico navideño" y "Flor de Navidad".

En la categoría B, el tercer premio dotado con 20.000 pesetas y diploma, fue para el coro del Colegio Padre Claret dirigido como en la otra categoría por Estíbaliz Arenas e integrado en esta ocasión por 20 niños y niñas. Interpretó "Noche de Paz" y "Campanas de Navidad". El segundo premio de 25.000 pesetas y diploma fue para el coro del Colegio Santo Domingo dirigido por Sor Azucena Díez e integrado por 19 alumnos. Ofrecieron los villancicos "Las Profecías" y "Los Pastores". El primer premio para el coro del Colegio Santo Angel dirigido por Beatriz Zapatero e integrado por 32 voces mixtas. Interpretó "Toquen los instrumentos" y "Porque yo lo sé".

MENCION ESPECIAL

Fuera de este XXI Concurso actuó al final del acto el coro del colegio Blanca de Castilla bajo la dirección de Jesús Escudero, titular de la Coral Vaccea. Un conjunto de 85 voces y un gran despliegue instrumental caracterizaron esta actuación, muy aplaudida, que ofreció al público los villancicos "Esta noche es nochebuena" y "Duérmete Niño". El coro de las Filipenses fue el único que se presentó al I Concurso Provincial de Villancicos convocado también por el Ayuntamiento para solistas y conjuntos y dado que era el único participante en esta modalidad su actuación se unió a las de los coros del XXI certamen, recibiendo además una mención especial por su esfuerzo consistente en 20.000 pesetas.

SEMINARIO DE IDEOLOGIAS Y PARTIDOS POLITICOS

JESUS QUIJANO HABLARA MAÑANA SOBRE EL SOCIALISMO

Jesús Quijano, profesor de Derecho en la Universidad de Valladolid y portavoz del Grupo Socialista en las Cortes de Castilla y León interviene mañana en el Seminario sobre Ideologías y Partidos Políticos organizado por la Universidad Popular de Palencia (UPP). Su conferencia-coloquio versará sobre "El Socialismo: una ideología cargada de historia". Dará comienzo a las ocho de la tarde en el salón de actos de Cajapalencia, Don Sancho 3.

Con esta conferencia concluye la primera fase del Seminario, en la que destacadas personalidades han teorizado sobre las ideologías en sí mismas ,el anarquismo, el comunismo, el liberalismo, la ideología conservadora y la Democracia Cristiana en concreto y mañana sobre el socialismo. La siguiente fase se ocupará de los partidos políticos como exponentes de tales ideologías.

Navidad en cajapalencia

programa 1988

lunes, 19 de diciembre

"Pregonando la ilusión". **PREGON NAVIDEÑO** a cargo de D.ª M.ª CONCEPCION CASALDUERO GIL, Profesora del Instituto Jorge Manrique y Presidenta de la Asociación de Amigos de la Catedral de Palencia. A continuación, **VELADA NAVIDEÑA,** con el Coro Lancaster dirigido por D.ª Margarita Ortega.

Auditorio Cajapalencia - Mayor, 54 - 8 tarde.

martes, 20 de diciembre

- Representación de **EL NACIMIENTO DE NUESTRO SEÑOR** de GOMEZ MANRIQUE, con el Prólogo en un acto MOMOS EN LA NOCHEBUENA de Manuel Muñoz Hidalgo, por el Grupo de Teatro GADEX.

  Iglesia del Monasterio de Calabazanos (Palencia) - 8,15 tarde.

  Para asistir a esta representación, saldrá un autobús, a las 7,45 de la tarde, de la Plaza de San Lázaro, siendo necesario retirar previamente el pase gratuito en la Sede Social de la Caja. Mayor, 54.
- Concierto "Schola Cantorum de la Catedral de León". Organiza: Ayuntamiento de Palencia.

  Auditorio Cajapalencia - Mayor, 54 - 8,30 tarde.

miércoles, 21 de diciembre

Actuación del conjunto **Coro Instrumental "ANTONIO DE CABEZON" de Burgos** (Coro e instrumentos de cuerda - 100 participantes).

Auditorio Cajapalencia - Mayor, 54 - 8,30 tarde.

jueves, 22 de diciembre

- Concierto del grupo infantil LOS AMIGOS DEL ACORDEON.

  Auditorio Cajapalencia - Mayor, 54 - 8 tarde.
- Inauguración de la **exposición antológica. "ASTERIO MAÑANOS",** con obras cedidas por el Senado, Banco de España, Real Academia de la Historia, Universidad de Salamanca, Excma. Diputación de Palencia, Excmo. Ayuntamiento de Palencia y particulares. Presentación de la exposición a cargo de D. Arturo Caballero autor del catálogo.

  Sala Cajapalencia - Don Sancho, 3 - 8,30 tarde.
- Concierto de la Banda Municipal de Música de Palencia.

  Saldaña - Iglesia de San Pedro - 8 tarde.

viernes, 23 de diciembre

- Concierto de la Banda Municipal de Música de Palencia.

  Osorno - Casa de Cultura - 8 tarde.
- Concierto del grupo Folk Tahona. "Ciclo Navideño". Organiza: Ayuntamiento de Palencia.

  Auditorio Cajapalencia - Mayor, 54 - 8,30 tarde.

● **LA ENTRADA A TODOS LOS ACTOS ES LIBRE**

CAJA DE AHORROS DE PALENCIA
Y MONTE DE PIEDAD

M.C.D.2022

IX Festival de Teatro "Ciudad de Palencia"

"PUTIFERI", EL DOMINIO ABSOLUTO DE LA TECNICA

El tahur, Donna y Net i Pullit, tres de los doce personajes que interpreta el trío. (Foto LUIS).

Teatro de la Bohemia nos trajo el sábado por la noche y ayer por la tarde "Putiferi" sobre una idea original del escritor Andreu Martín, autor de los textos y diálogos de esta obra de gansters tratada en clave de comedia. Es ante todo y sobre todo una demostración de técnica actoral, desde la mímica y el fregolismo, con cambios constantes, sorprendentes, rápidos y muy logrados de personaje. Solo 3 actores: Antoni Calderon Jordi Fábrega y Begoña Inurria dan vida a doce seres repartidos entre el hampa, el tráfico de armas y la prostitución. Cada uno de los personajes con su especial personalidad son puestos en pie en escena por el trío de intérpretes sin dar lugar a errores o a movimientos equivocados. Cambiar de traje es hacerlo también de movimientos, de gestos y de forma de hablar, es destruir y recomponer las escenas, es abrirse a un juego de entradas y salidas casi siempre gloriosas, es adecuarse nuevamente a los ritmos distintos de la músic compuesta por Sergi Andrés y es ver permanentemente trucos de magi diluidos en la trama argumental, es rozar todos lo tópicos del género negr haciendo de ellos un mun do escénico rico en colo voces, variedad y gran estilo interpretativo Es e reino de la técnica y l preparación, del trabaj continuado, del cálculo d todas las posibilidades.

"Putiferi" mueve a l sonrisa, a la carcajada po su sucesión de situacione disparatadas y rápidas pero mueve también a reconocimiento y a la admiración de esta técnic del mimo, del cambio, d la magia, de la sorpresa todo ello bajo la dirección de Sito Elias. Un revólver, un paquete-bomba, una maleta llena de millones, una querida de lujo y otra de andar por casa, un chulo, el dueño de un negocio de la noche se convierten por arte de la magia de Teatro de la Bohemia en elementos de un teatro poco visto y de gran calidad técnica.

C. C.

El público se divirtió y además pudo admirar la gran técnica del Teatro de la Bohemia.— (Foto LUIS).

Ahora que puede
DISFRUTE SU TIEMPO LIBRE
Vacaciones Tercera Edad
16.480 pts. ANDALUCIA CATALUÑA LEVANTE o MURCIA 15 días
23.690 pts. MALLORCA 21 días
VIAJES OESTE
C/. Colón, 33
Teléf. 74 00 44
G.A.T. 610
VIAJES MUNDIBOY
General Franco, 7
Teléf. 74 58 11
G.A.T. 658
MINISTERIO DE ASUNTOS SOCIALES
INSTITUTO NACIONAL DE SERVICIOS SOCIALES - INSERSO

Un espacio abierto a nuestros artistas

EL ACUARELISTA MIGUEL CAMPO EXPONE EN LA SALA DE CAFETERIA BUGATTI

El joven palentino Miguel Campo Fernández inauguró el viernes la sala de exposiciones de la Cafetería Bugatti de nuestra ciudad con una muestra de acuarelas.

Veinte cuadros de factura muy suelta aunque con algunos motivos y elementos referativos dan idea del amor que Miguel tiene por el paisaje castellano que le rodea y del dominio de la técnica que está consiguiendo. Colores limpios y grandes manchas sobre el papel sin apenas trazo en el dibujo muestran palomares de Mazariegos y Castromocho, bodegas de Fromista iglesias palentinas como San Miguel y la Catedral, rincones de pueblos palentinos y castellano leoneses e interiores también rurales. Con esta exposición que se prolongará hasta el 7 de enero próximo ha quedado abierta la programación artística que quiere llevar a cabo Gonzalo Prado un vigués afincado en Palencia desde hace dos años, gran amante de la pintura como observador y como ejecutor que ha querido hacer de la cafetería que regenta su mujer María Pichel un espacio abierto también al arte.

En colaboración con la asociación cultural Moriel a la que pertenece Miguel Campo, y con otros grupos y personas interesadas en la difusión de los artistas jóvenes de nuestro entorno, Gonzalo Prado tiene previsto ofrecer exposiciones en esa sala periódicamente La primera fue la de este joven acuarelista y la próxima será la del pintor palentino Félix de la Vega. De momento hay programadas otras seis de pintura, aunque se pretende hacer extensiva la sala a ceramistas y fotógrafos que la soliciten

«Me interesa la pintura el arte en general y me gusta el ambiente cultural de las ciudades», nos dice Gonzalo Prado desde su despacho en un establecimiento bancario de la ciudad. «Es una forma de evadirse de todo esto», continúa y de ahí la idea de abrir una sala sin limitaciones comerciales y los prejuicios artísticos de las galerías de arte bien oficiales o privadas Es algo más distinto, más libre más a disposición de los artistas y del público, sin imposiciones de catálogos caros publicidad y porcentajes de venta Quien quiera acudir y comprar lo hará y quien no aprovechará su paso por la cafetería para ver arte, sin más Entre sus proyectos figura el de mejorar la sala recién abierta con una mejor dotación de luces y, por supuesto el de seguir brindándola a los jóvenes creadores para sus exposiciones.

C. C

M.C.D.2022

SUCESOS LOCALES

ROBO CON INTIMIDACION

Un hombre denunció en Comisaría a dos individuos desconocidos que amenazándole con navajas le obligaron a entregarles el dinero que llevaba encima, unas 5.000 pesetas, cuando caminaba por la calle.

ROBO EN UNA TIENDA DE ARTICULOS DEPORTIVOS

Se ha denunciado el robo cometido en la tienda de artículos de deporte "Marín Sport", sita en la Plaza Mayor, de diversas prendas valoradas en 26.795 pesetas, causando daños por 30.000, ya que fracturaron la luna del escaparate.

SUSTRACCION DE VEHICULOS

El propietario del turismo Seat 124, matrícula P-24614 denunció que se lo habían robado de un garaje, en una finca de la calle General Mola.

oOo

Asimismo se ha denunciado el robo de un ciclomotor que se encontraba aparcado en la calle Rizarzuela, valorado en 150.000 pesetas.

ROBO EN EL INTERIOR DE UN TURISMO

El propietario del turismo Ford Escort, matrícula P-9262, denunció que le habían robado del interior del mismo una cazadora de cuero valorada en 50.000 pesetas.

Registro Civil

NACIMIENTOS

Sonia Fernández Arlanzón, de José Antonio y Josefa

Luis Enrique Conde González, de Enrique y María Jesús.

Lucía Tejedor Cantero, de Juan Carlos y Julia.

Juan Manuel Belloso Fernández, de Juan Manuel y Petra.

Sara Tejedor Parmo, de Ramón y María Josefa.

Yonatan Lombraña Oveja, de Pedro y María Luisa.

Borja Lombraña Oveja, de Pedro y María Luisa.

Sergio Gutiérrez Tejedor, de Luis María y Nieves.

Javier San José Maestro, de Juan y Pilar.

DEFUNCIONES

Felisa Cardeñoso Pérez, de 77 años.

Félix Alonso Martín, 81.

Albano García Peral, 80.

Acacio Grande Grande, 78.

Matías Férez Diez, 76.

Catalina Herrán Varo, 80.

Santiago Goicoechea Santaolalla, 47.

Eduardo Diez Gil, 79.

Restituto Quijano Merino, 86.

Ramón López Palomo, 84.

SUCESOS EN LOS PUEBLOS

UN HOMBRE FUE HALLADO MUERTO EN SU CASA EN TAMARA DE CAMPOS

Se había cortado las venas de un brazo con una cuchilla de afeitar

Eloy Pérez Ortega, de 71 años, fue hallado sin vida, en cima de una cama, en su casa de Támara de Campos (aunque el reside habitualmente en Valladolid). Tenía un corte en el brazo, al parecer causado por una cuchilla de afeitar, que afectaba y seccionaba las venas. Hasta el momento se desconocen más detalles sobre los hechos, así como las circunstancias en que se produjo la muerte de Eloy Pérez, aunque todo parece indicar que se trata de un suicidio.

Nuestra Redacción ha podido saber que Eloy Pérez, casado y con cuatro hijos, vivía en Valladolid con su esposa y un hijo soltero (tiene tres hijas casadas que también viven en la capital vallisoletana) y acudía con frecuencia a su pueblo, Támara, donde tenía casa, bodega y unas viñas y huertos que al parecer tenía muy cuidados. El pasado viernes por la tarde llegó al pueblo y el domingo, alrededor de las 9,30 horas, una prima suya y su cuñado, viendo que no salía humo de la chimenea y tenía la puerta abierta, se decidieron a visitarle a ver qué ocurría, encontrándole sobre la cama, desangrado y ya cadáver, apareciendo al lado suyo una cuchilla de afeitar y una palancana con sangre sobre la mesita, lo que hace pensar que todo fue premeditado.

En Támara no se explica nadie por qué Eloy tomó esa trágica decisión, ya que era una persona totalmente normal, muy trabajador y que aparentemente no tenía ningún problema familiar ni de otra índole.

Ha sido enterrado en el cementerio de Támara esta misma mañana.

NIÑO HERIDO GRAVE AL SER ATROPELLADO EN VENTA DE BAÑOS

El niño de 3 años Juan Hernández Martín resultó herido de gravedad al ser atropellado por el turismo Renault-11, matrícula VA 3247-N, que conducía Antonio Cueto Gómez, de 19 años. El accidente tuvo lugar a las 14 horas de ayer domingo, en el kilómetro 03.100 de la carretera P-122, de Venta de Baños a La Trapa, dentro de la localidad ferroviaria.

M.C.D.2022

Durante el I Congreso provincial

ANTONIO RAMALLO, ELEGIDO PRESIDENTE DE LA COMISION PERMANENTE DE LA CSIF

Antonio Ramallo Lima fue elegido el sábado presidente de la Comisión Permanente de la Unión Provincial de la CSIF en Palencia, en el curso de la celebración del I Congreso provincial de este sindicato.

Antonio Ramallo, que hasta ahora ha desempeñado el cargo de presidente del Sector de Educación en la CSIF, encabezaba una candidatura que resultó elegida por amplia mayoría, y cuyos componentes pasan a ocupar los siguientes cargos dentro de la Comisión Permanente:

—Vicepresidente, Ramiro Torio Castañeda.

—Vicepresidente 2.º, Fernando Plaza Vallejo.

—Secretario general, Ezequiel Calzada.

—Vicesecretario, Guillermo Izquierdo Mucientes.

—Secretario de acción sindical Domingo Cantero Rebollo.

—Secretario de finanzas, Jose María Ramos Ramos.

—Secretario de organización, Antonio Diez Nevares.

A este congreso asistieron la secretaria nacional de Organización de la CSIF, María del Carmen Núñez Muñoz, el presidente del sector sanitario, Enrique Bayona, y la secretaria de la Unión Territorial de Coordinación Provincial, María Luisa Gaya.

Durante el congreso fueron debatidas tres ponencias. Sobre estrategia sindical, la economía y finanzas dentro de la CSIF, y sobre la Unión Provincial de la CSIF en Palencia.

Este sindicato —Confederación Sindical Independiente de Funcionarios— está implantado en Palencia desde hace unos dos años, y en este momento cuenta con unos 100 afiliados, según fuentes del propio sindicato, en nuestra provincia.

Afiliados de la CSIF, en el transcurso de una votación.— (Foto LUIS).

Mesa que presidía el I Congreso Provincial de la CSIF.— (Foto LUIS).

Por sus reivindicaciones frente a interior

AFILIADOS DEL SUP SE CONCENTRARON HOY FRENTE AL GOBIERNO CIVIL

Unos cuarenta afiliados del Sindicato Unificado de Policía (SUP) se han concentrado esta mañana frente a la puerta del Gobierno Civil, para mostrar su descontento por la marcha de las negociaciones con el Ministerio del Interior.

Los afiliados del SUP, unos 25.000 en toda España, según fuentes del propio sindicato, han protagonizado hoy este tipo de concentraciones en todas las capitales, que sirven de prólogo a las manifestaciones que para este miércoles el SUP ha convocado en las ciudades más grandes.

En Palencia, los policías que integraban la concentración portaban una pancarta en la que podía leerse "Por una policía eficaz, profesional y al servicio de la sociedad. SUP-Ministerio del Interior. No más reunión, Sí solución".

Según explicaba a este periódico el secretario provincial de Organización del SUP, Gumersindo Valerio, las reivindicaciones fundamentales del sindicato ante la Administración se centran en:

—Retribuciones para el año 89.

—Jornada semanal de treinta y siete horas y media.

—Que sea modificado el R. Decreto sobre ingreso, formación y promoción.

—Que se efectúe una modificación en el sistema de aplicación del complemento de productividad en la Función Pública, para que pueda ser aplicado en la Policía, en la que la productividad es un aspecto difícil de cuantificar.

—Que el personal integrado, por edad, en "Segunda actividad" tenga derechos añadidos a los del policía en una actividad normal.

En el apartado de retribuciones el SUP pide una subida salarial similar al del resto de los funcionarios del Estado, un complemento para los servicios nocturnos y en días festivos, y una bolsa salarial del 2'5 al 3 por ciento de los presupuestos de la Dirección General de Policía, de cara a favorecer a las categorías inferiores —escala básica y subinspección—.

El SUP cuenta en Palencia con unos 90 afiliados. En la concentración de esta mañana han estado presentes los libres de servicio, que han permanecido tres cuartos de hora frente al Gobierno Civil.

Los afiliados de Palencia participarán en la manifestación que el sindicato ha convocado en Valladolid para este miércoles, a las 7 de la tarde en la Plaza de Colón.

ES TIEMPO DE PAZ

AHORA QUE PUEDES DONA TU SANGRE

LOS ENFERMOS DE CASTILLA Y LEÓN, ESPERAN TU GENEROSIDAD.

FEDERACION DE DONANTES DE SANGRE DE CASTILLA Y LEÓN

Junta de Castilla y León
Consejería de Cultura y Bienestar Social

HERMANDADES DE: Avila • Burgos • León • Palencia
Ponferrada • Salamanca • Segovia • Soria
Valladolid y Zamora.

NAVIDAD y REYES

Luz para Palencia

¡¡Compre con muchos destellos de felicidad en el comercio de aquí

ES UN MENSAJE DE
Ayuntamiento de Palencia y
Cámara de Comercio e Industria de Palencia

M.C.D.2022

DEPORTES

Suplemento semanal

LA SELECCION SE PREPARA EN SEVILLA

El miércoles, contra Irlanda del Norte, un partido de pocos espacios

Sevilla, 18. (Efe). — El partido entre España e Irlanda del Norte, que se disputará el miércoles en el estadio Sánchez Pizjuán de Sevilla, valedero para la fase previa del Mundial de Italia de Fútbol se resolverá en un espacio muy pequeño del terreno de juego, en opinión del seleccionador nacional español, Luis Suárez.

Irlanda del Norte que llega mañana a Sevilla de la mano de Billy Bingham, que ya estaba al frente de la selección de su país en la primera y única derrota española del historial entre ambas selecciones, montará un partido "estrictamente defensivo", según Suárez, para obtener un punto que puede ser clave en sus aspiraciones para estar en Italia 90.

El mayor objetivo de España será, pues, que sus jugadores puedan abrir los balones por las bandas, que se doblen laterales y medios y que se juegue con velocidad para no permitir que nos monten esas dos barreras. "La velocidad de acción será fundamental. El balón debe correr, por lo que puede perjudicarnos el mal estado del terreno de juego, pero no nos debemos poner nerviosos y empecinarnos por entrar en la zona central y jugar en corto, ya que habrá muchos jugadores en muy poco terreno" dijo Suárez.

La anécdota de la concentración está siendo protagonizada por el delantero del Sevilla Ramón, que tenía que haber contraído matrimonio ayer sábado. El de Alcalá, con la llamada del seleccionador, ha puesto el enlace para el próximo viernes día 23. "Mi mejor regalo de bodas", dijo a Efe, "sería que ganásemos el partido y que yo pueda colaborar al triunfo". Lo primero no parece demasiado difícil aunque, para lo segundo, Ramón lo tiene complicado, porque en su puesto se perfilan Butragueño, Manolo y Salinas como máximos candidatos.

ENTRENAMIENTO SATISFACTORIO

Sevilla, 18. (Efe). — Quique Sánchez Flores, lateral derecho de la selección española y del Valencia, resultó esta tarde lesionado en el transcurso del entrenamiento que hizo el equipo nacional en el estadio Benito Villamarín, de Sevilla, aunque, en principio, no parece de importancia.

Suárez guardaba esta tarde una sorpresa, que no era otra que la inclusión en el primer período de Julio Salinas por Beguiristain, respecto al once que alineó ayer frente al Alcalá. La prueba incluía a Manolo como media punta, pero ni Salinas ni el extremeño se han desempeñado con excesiva brillantez durante el experiento, por lo que es muy posible que el seleccionador se reafirme en su idea primitiva de alinear a Beguiristain, mientras Julio Salinas esperará una oportunidad en el banquillo.

La selección se movió a un gran nivel. Míchel, que tuvo una breve charla con Suárez sobre el propio césped, tomó la responsabilidad de manejar el equipo, en el eje del centro del campo. Y la prueba fue todo un éxito.

De la mano del madridista, el equipo nacional funcionó como una máquina e hizo encajar cinco goles a sus oponentes, reforzados por los cinco suplentes de Suárez, aunque Chendo, Beguiristain y Ablanedo sustituyeron en la segunda mitad a tres compañeros.

España se alineó de principio con Zubizarreta (Ablanedo); Quique (Chendo), Andrinúa, Górriz, Jiménez; Roberto, Michel, Martín Vázquez, Manolo; Julio Salinas (Beguiristain) y Butragueño.

Míchel dejó el marcador con 1-0 al término de los primeros 40 minutos de juego y, nada más iniciarse el segundo, marcó otro de bellísima factura.

El tercero fue un autogol del bético Bravo, el cuarto lo consiguió Butragueño y cerró la cuenta Manolo, con otro tanto espléndido. Luego, el propio Manolo, en una jugada "de lujo", con yaselina incluida, pudo aumentar un tanteador que no tiene mayor importancia que la de haber comprobado que este equipo tiene capacidad de golear, desde el centro del campo hacia delante.

EMILIO BUTRAGUEÑO

TENIS

ALEMANIA GANO LA COPA DAVIS

Gotemburgo (Suecia), 18 (EFE).—La RFA confirmó su victoria en la Copa Davis-88 al imponerse por 4-1 a Suecia en los encuentros disputados este fin de semana en Gotemburgo.

En la última jornada, el sueco Stefan Edberg salvó el honor sueco al vencer a Carl Uwe Steeb por 6-4 y 8-6, en partido al mejor de tres sets.

Después llegó el escándalo. El previsto Becker-Wilander se convirtió en un Patrick Kuhnen-quien quisiera jugar con él, pues los dos primeros alegaron lesiones, al igual que los suecos Anders Jarryd y Kent Carlsson, los dos hombres que hubieran podido reemplazar a su compañero en el último individual. El público acogió con evidente muestras de desagrado la comedia de este último encuentro que Kuhnen ganó sin llegar a jugarlo.

Obra Social Cultural

RECITAL DE CANTO Y PIANO

SOPRANO
AMABLE DIAZ

PIANO
ALBERTO GOMEZ

Día: 20 diciembre 1988

Hora: 8 tarde.
Lugar: Aula Cultural.
(Calle Onésimo Redondo, 2 - PALENCIA)

Caja Salamanca
la Caja regional del Duero

EMPRESA DE I + D

DESEA CONTACTAR

con firmas dedicadas a

ELECTRONICA INDUSTRIAL

para ofrecer sus productos en distribución.

Llamar al teléfono 947-20 23 41 ó escribir al Apartado 24 de Burgos.

M.C.D.2022

LA LIGA FUTBOLISTICA

Resultados y clasificaciones

PRIMERA DIVISION

PARTIDOS PARA LA PROXIMA JORNADA
(1 de Enero de 1989)

Osasuna-Gijon
Valencia-R Sociedad
Elche-Betis
Español-R Madrid
Malaga Zaragoza
Cadiz Valladolid
At Madrid-Barcelona
Sevilla-Murcia
Athla Bilbao-Celta
Oviedo-Logroñes

SEGUNDA DIVISION

RESULTADOS

Huelva-Lerida	2-0
Mollerusa-Coruña	0-2
Sestao-Las Palmas	1-1
Eibar-Sabadell	2-2
Rayo Vallecano-Salamanca	2-0
Jerez-Figueras	2-0
Santander-Castilla	2-0
Barcelona At -Burgos	2-2
Tenerife-Mallorca	2-0
Castellon Alcira	2-1

CLASIFICACION

	J	G.	E.	P	F.	C.	Ptos.
1 — Tenerife	16	9	4	3	25	14	22+ 6
2 — Jerez	16	7	5	4	24	17	19+ 3
3 —Mallorca	16	7	5	4	18	12	19+ 3
4 — Huelva	16	7	5	4	26	21	19+ 3
5 — Las Palmas	16	7	5	4	24	19	19+ 3
6 — Rayo Vallecano	16	6	7	3	24	19	19+ 3
7 —Santander	16	7	4	5	29	20	18+ 2
8 —Eibar	16	5	8	3	23	19	18+ 2
9 — Castellon	16	7	4	5	16	17	18+ 2
10 —Sestao	16	5	7	4	18	13	17+ 1
11 —Coruña	16	7	3	6	17	16	17+ 1
12 — Salamanca	16	6	5	5	15	15	17+ 1
13 —Sabadell	16	5	6	5	23	20	16
14 —Castilla	16	6	3	7	21	21	15- 1
15 —Figueras	16	5	5	6	14	15	15- 1
16 — Burgos	16	3	7	6	11	16	13- 3
17 — Alcira	16	4	4	8	13	23	12- 4
18 —Barcelona At	16	3	6	7	14	27	12- 4
19 —Lerida	16	4	3	9	11	21	11- 5
20 —Mollerusa	16	1	2	13	8	29	4- 12

PARTIDOS PARA LA PROXIMA JORNADA
(1 de Enero de 1989)

Huelva-Mollerusa
Coruña-Sestao
Las Palmas-Eibar
Sabadell Rayo Vallecano
Salamanca Jerez
Figueras-Santander
Castilla-Barcelona At.
Burgos Tenerife
Mallorca-Castellon
Lerida Alcira

SEGUNDA DIVISION «B»

GRUPO I

RESULTADOS

Baracaldo-Orense	1-0
Oviedo Atlc Langreo	3-2
Bilbao Atln Ponferradina	3-2
Durango-Pontevedra	0-0
Basconia Santoña	2-0
Avilesino -Endesa	1-0
Ferrol Calin	0-0
Arosa Arenteiro	5-2
Leonesa Lemona	1-0
Bergantiños-Lugo	0-5

CLASIFICACION

	J.	G.	E.	P	F	C.	Ptos.
1 —Lugo	16	10	3	3	27	6	23+ 7
2 —Bilbao Atln	16	10	3	3	27	20	23+ 7
3 — Avilés	16	8	6	2	26	12	22+ 6
4 —Orense	16	8	6	2	19	7	22+ 6
5 —Pontevedra	16	7	8	1	21	11	22+ 6
6 —Baracaldo	16	9	4	3	20	13	22+ 6
7 —Endesa	16	9	3	4	23	18	21+ 5
8 — Arosa	16	7	3	6	23	17	17+ 1
9 —Calin	16	6	5	5	13	15	17+ 1
10 —Langreo	16	6	4	6	23	23	16
11 —Leonesa	16	5	5	6	15	19	15- 1
12 —Lemona	16	3	8	5	11	14	14- 2
13 —Basconia	16	4	5	7	16	17	13- 3
14 —Ponferradina	16	4	4	8	15	21	12- 4
15 —Bergantiños	16	4	4	8	18	26	12- 4
16 —Durango	16	3	5	8	8	16	11- 5
17 —Oviedo Afic	16	4	3	9	19	32	11- 5
18 — Arenteiro	16	3	3	10	15	26	9- 7
19 —Ferrol	16	1	7	8	7	18	9- 7
20 — Santoña	16	2	5	9	7	22	9- 7

GRUPO II

RESULTADOS

Hospitalet-Andorra	1-2
Poblense-Binéfar	1-1
At Baleares-Gimnástico	1-1
Santa Ponsa-Barcelona	0-4
Badia-Arnedo	5-0
Palamós-Aragón	1-1
Calahorra-Fraga	2-1
Tarrasa-Endesa A	0-1
Mahonés-San Sebastián	1-0
Teruel-Osasuna Prom	1-0

GRUPO III

RESULTADOS

Leganés-San Sebastián R	3-0
Manno-Linares	2-0
Pegaso Telde	1-1
Sevilla At -Plasencia	0-0
At Madrileño-Medinense	8-1
Badajoz-Don Benito	1-0
Avila-Córdoba	2-1
Tomelloso-Betis Dvo	2-1
Maspalomas-Alcalá	1-2
Jaén-Getafe	3-1

CLASIFICACION

	J.	G.	E.	P.	F.	C.	Ptos.
1 —Sevilla At	16	10	5	1	24	8	25+ 9
2 —Linares	16	8	6	2	21	10	22+ 6
3 —At Madrileño	16	7	5	4	30	19	19+ 3
4 —Tomelloso	16	7	5	4	22	19	19+ 3
5 —Alcalá	16	4	10	2	18	15	18+ 2
6 —Badajoz	16	6	6	4	17	16	18+ 2
7 —Jaén	16	7	3	6	24	21	17+ 1
8 —Plasencia	16	5	6	5	14	12	16
9 —Córdoba	16	6	3	7	21	19	15- 1
10 — Telde	15	5	5	5	18	20	15+ 1
11 —Getafe	16	5	5	6	15	18	15- 1
12 —Leganés	16	3	8	5	13	14	14- 2
13 —Avila	16	5	4	7	15	17	14- 2
14 —Marino	16	6	2	8	16	18	14- 2
15 —Maspalomas	16	5	4	7	16	19	14- 2
16 —S Sebastián R	16	4	6	6	13	22	14- 2
17 —Betis Dvo	16	4	5	7	22	23	13- 3
18 —Pegaso	16	4	5	7	19	22	13- 3
19 —Don Benito	16	4	5	7	11	21	13- 3
20 —Medinense	15	2	6	7	12	28	10- 6

GRUPO IV

RESULTADOS

Villarreal-Gandía	1-0
Olimpic-Almería	1-1
Linense-Granada	1-1
Melilla-Albacete	1-2
Cartagena-Ceuta	0-1
At Marbella-Sanluqueño	3-0
Eldense-Lorca	1-1
Torrevieja-Alcoyano	2-0
Hércules-Algeciras	1-0
Levante-Nules	3-0

CLASIFICACION

	J.	G.	E.	P.	F.	C.	Ptos.
1 —Levante	16	10	4	2	17	9	24+ 8
2 —Ceuta	16	7	9	0	13	1	23+ 7
3 — Villarreal	16	8	6	2	23	11	22+ 6
4 —Sanluqueño	16	7	7	2	18	11	21+ 5
5 —Hercules	16	8	3	5	25	21	19+ 3
6 —Marbella	16	6	6	4	19	10	18+ 2
7 —Melilla	16	7	4	5	22	19	18+ 2
8 —Torrevieja	16	6	5	5	18	11	17+ 1
9 —Cartagena	15	7	2	6	16	8	16+ 2
10 —Alcoyano	16	6	4	6	16	17	16
11 —Linense	15	5	4	6	14	16	14- 2
12 —Eldense	16	4	6	6	14	21	14- 2
13 —Lorca	16	4	6	6	7	17	14- 2
14 —Olimpic	16	3	7	6	17	20	13- 3
15 —Albacete	16	4	5	7	16	21	13- 3
16 —Nules	16	4	5	7	12	21	13- 3
17 —Algeciras	16	2	8	6	11	15	12- 4
18 —Almería	16	5	2	9	16	24	12- 4
19 —Gandía	16	3	4	9	7	19	10- 6
20 —Granada	16	2	5	9	18	27	9- 7

Siga todos los LUNES las CLASIFICACIONES en nuestro

SUPLEMENTO DEPORTIVO

TERCERA DIVISION

GRUPO VIII

RESULTADOS

Hullera-HERRERA	6-1
Astorga-Ejido	2-0
Lermeño-Cultural León	1-1
Arandina-PALENCIA C O	1-2
Almazán-Valladolid Pr.	3-2
Benavente-Zamora	1-2
Salmantino-Numancia	1-2
Bembibre-Segoviana	1-0
Endesa-San José	1-1
Cacabelense-Toreno	1-1

CLASIFICACION

	J.	G.	E.	P.	F.	C.	Ptos.
1.—Numancia	16	10	5	1	42	9	25+ 9
2.—PALENCIA C.O	16	10	4	2	31	12	24+ 8
3.—Lermeño	16	9	4	3	29	13	22+ 6
4.—Salmantino	16	6	8	2	19	12	20+ 4
5.—Valladolid Pr	16	7	5	4	34	26	19+ 3
6.—Bembibre	16	6	7	3	20	17	19+ 3
7.—Segoviana	16	7	4	5	28	21	18+ 2
8.—Astorga	16	6	6	4	16	14	18+ 2
9.—Hullera	16	6	4	6	25	29	16
10 —Almazán	16	6	3	7	26	25	15- 1
11 —Endesa	16	4	7	5	17	21	15- 1
12.—San José	17	5	4	8	26	27	14- 4
13 —Zamora	16	5	4	7	20	29	14- 2
14 —Toreno	16	2	9	5	13	18	13- 3
15 —C León	16	3	7	6	15	22	13- 3
16 —Ejido	16	3	7	6	17	26	13- 3
17 —HERRERA	16	4	5	7	21	34	13- 3
18 —Benavente	16	4	4	8	15	25	12- 4
19.—Arandina	16	4	4	8	17	28	12- 4
20.—Cacabelense	17	1	5	11	9	32	7- 9

PARTIDOS PARA LA PROXIMA JORNADA
(1 de enero de 1989)

Hullera-Astorga
Ejido-Lermeño
Cultural León-Arandina
PALENCIA C O Almazán
Valladolid Pr Benavente
Zamora-Salmantino
Numancia-Bembibre
Segoviana-Endesa
San José-Cacabelense
HERRERA-Toreno

REGIONAL PREFERENTE

GRUPO B

RESULTADOS

Uxama-Trespaderne	3-0
Alcázar-AGUILAR	0-0
GUARDO-OSORNO	(suspendido)
Atco Burgalés-Covaleda	7-0
Numancia-Rauda	6-1
VILLADA-Briviesca	2-2
Los Robles-Valeránica	3-1
VENTA DE BAÑOS-Vadillos	3-0
CARRION-VELILLA	1-0
San Esteban-Villarcayo	0-0

CLASIFICACION

	J.	G.	E.	P.	F.	C.	Ptos.
1 —Atc. Burgalés	16	9	5	2	35	15	23+ 7
2 —Briviesca	16	9	4	3	42	18	22+ 6
3. —San Esteban	15	8	5	2	34	19	21+ 5
4 —VELILLA	16	8	5	3	29	22	21+ 5
5 —Trespaderne	15	10	1	4	24	23	21+ 7
6 —V DE BAÑOS	16	8	4	4	37	23	20+ 4
7 —Alcázar	16	7	5	4	27	12	19+ 3
8 —Villarcayo	16	7	5	4	33	21	19+ 3
9 —GUARDO	15	7	1	7	32	25	15+ 1
10 —VILLADA	16	5	5	6	23	28	15- 1
11 —Covaleda	16	6	3	7	22	35	15+ 1
12 —OSORNO	15	6	2	7	40	43	14- 2
13 —Numancia	16	5	3	8	24	28	13- 3
14 —Los Robles	16	5	3	8	27	34	13- 3
15 —CARRION	16	5	3	8	17	22	12 6
16 —AGUILAR	16	4	4	8	19	27	12- 4
17 —Valeránica	16	4	3	9	26	36	11- 5
18 —Uxama	16	3	5	8	14	27	11- 5
19 —Vadillos	16	2	6	8	19	31	10- 6
20 —Rauda	16	3	3	10	13	48	9- 1

PARTIDOS PARA LA PROXIMA JORNADA
(8 de enero de 1989)

Uxama-Alcázar
AGUILAR-GUARDO
OSORNO-Atco Burgalés
Covaleda-Numancia
Rauda-VILLADA
Briviesca-Los Robles
Valeránica-VENTA DE BAÑOS
Vadillos-CARRION
VELILLA-San Esteban
Trespaderne-Villarcayo

M.C.D.2022

REGIONAL PREFERENTE

EL CARRION SE IMPUSO AL VELILLA

CARRION, 1-VELILLA, 0

Carrión de los Condes, 18. (Crónica deportiva de nuestro corresponsal).

Alineaciones.

VELILLA Cheni Javi, López, Primi, Ramón, Paco, Pirri, Ares II, Buján, Jose y Fredi. En el segundo tiempo Agustín sustituyó a José.

CARRION: Ciro Juanillo, Florencio, Yoyo, Guancho, Angel, Casado, Chillon, De la Fuente, Pintinho y Tarilonte. En el segundo tiempo se lesionó Florencio, siendo sustituído por el portero suplente Jandro único jugador con que contaba en este encuentro el banquillo local.

Buena entrada, a lo que contribuyó sin duda la presencia de muchos aficionados velillenses.

Arbitro

Dirigió el encuentro el colegiado leonés señor Ruano. En el segundo tiempo se vió desbordado, recurriendo a las tarjetas tarde y mal. Vieron cartulinas amarillas Fredi, Primi y un tercer jugador de Velilla que no pudo precisar, por el Carrión, Angel De la Fuente Jandro y Ciro. También enseñó la tarjeta a los entrenadores, por partida doble al velillense Lalo, que tuvo que abandonar el banquillo. Si acertó en cambio al invalidar un gol al conjunto visitante en una clara carga, en el área pequeña, al portero local. Fue protestada su labor por ambas aficiones.

Gol

1-0. Minuto 27 Tarilonte cruza el balón por bajo tras un gran pase de Angel.

Comentario

Primer tiempo muy interesante y de buen fútbol. Dominó el Velilla, más técnico y mejor situado en el campo, pero el Carrión aprovechando el adelantamiento de los rivales contragolpeó con gran peligro y creó las mejores ocasiones de gol. Ya en el minuto 2 Angel tiró al larguero, tras tocar Choni, y más tarde Casado y Tarilonte, antes del 1-0 se quedaron solos, respectivamente, ante el portero visitante, desbaratando éste sus acciones. Finalizando el primer tiempo Tarilonte no llegó por milímetros a un centro de Casado que era medio gol.

Por su parte el Velilla llevó peligro ante Ciro, sobre todo en los córners al primer palo donde el pequeño Fredi se mostró especialmente habilidoso y en una falta directa lanzada por Ares II un gran jugador a la que puso justa réplica Ciro enviando a córner en gran intervención.

Todo cambió desgraciadamente en el segundo tiempo. Demasiada dureza en el terreno de juego y demasiada pasión fuera. Lo que se vió pocas veces tuvo que ver con un partido de fútbol, ante la complacencia de un árbitro sin autoridad que consintió de todo, perdiendo los papeles y perjudicando por igual a ambos equipos. Justo triunfo del Carrión, que además tiene doble mérito, por conseguirse ante un «gallito» y con los justos.

El Velilla nos parecio un gran equipo, aunque hoy perdiera ante un Carrión que le tomó bien la medida. Su principal defecto fue la falta de remate y su mejor hombre Ares II.

J. L. P.

• FACIL TRIUNFO DEL VENTA DE BAÑOS

VILLADA, 2-BRIVIESCA, 2

Villada, 18. (Crónica deportiva de nuestro corresponsal).

Alineaciones.

VILLADA. Angel, Tadeo Gonzalo, Julián, Javi, Floren, Guillermo, Chuchi, Chaviri, Seco (Martín, m 75) y Cuchillo.

BRIVIESCA: Casado, Toño, Oviedo, Luis Angel, Martín, Marso Portugal (Chema, m 58), Raul Arturo, Pañero (Sánchez, m 35) y García.

Arbitro.

Dirigió el encuentro el colegiado leonés señor Tordillo. Fatal. Peor no se puede arbitrar.

Goles.

0-1 Minuto 23. Un penalty que no vió nadie y Oviedo transforma.

1-1. Minuto 39. Cuchillo, de cabeza, a centro de Chuchi.

1-2. Minuto 13 Sánchez solo ante Angel, le bate por bajo.

2-2, Minuto 56. Cuchillo, de cabeza, al saque de una falta por Chaviri.

Comentario.

Con buena entrada, a medida que iba transcurriendo el tiempo se disputó este encuentro entre el líder Briviesca (ahora se ha colocado segundo en la tabla) y el Villada. Había seguidores burgaleses, faltones y voceones a muchos de los cuales les sobraba una copa de más.

Presumía y acertó que el encuentro iba a ser muy disputado. Pero la sorpresa fue la actuación arbitral, un auténtico inepto en la materia que perjudicó en todo al Villada. Lo del penalty que propició el primer gol visitante fue auténticamente demencial. Baste con decir que al sonar el silbato los jugadores del Briviesca se dirigían al centro del campo pensando que lo que pitaba era la falta de un jugador burgalés sobre el local Tadeo, viéndose sorprendido cuando les requirió para que lanzasen la pena máxima.

(Continúa en la pág. sgte.)

EUROPA: EL GENIO QUE NO CESA.

Para entrar en el futuro común.

Europeos. Hechos por Schneider en Alemania.

Ordenadores con garantía de calidad y tecnología europeas. Con precisión alemana. Ordenadores preparados, hoy, para nuestro futuro común europeo. Schneider, utilizando la más alta tecnología de producción, ha recuperado para Europa una relación calidad/precio inalcanzable para otros. La gama de productos Schneider ya está en España: Ordenadores —estacionarios y portables—, impresoras, periféricos y telefax.

Schneider
Informática - Hi-Fi - TV - Vídeo

LA ESFERA. C/ Mayor, 16. PALENCIA. Tel. (988) 74 66 11

M.C.D.2022

REGIONAL PREFERENTE

• El VILLADA empató en casa y el AGUILAR puntuó fuera

• El GUARDO - OSORNO, suspendido por falta de árbitro

(Viene de la pág. anterior)

xima. Fue una tremenda metedura de pata, pero lo grave del caso es que el árbitro no sabía después como salir de su error, pretendiendo compensar en parte al conjunto de casa.

El Briviesca, marrullero y con oficio, sacó a relucir todos los recursos sucios que sólo jugadores veteranos y de vuelta de todo saben hacer. Duros en extremo, sin clase, pero empleando todos los trucos imaginables, que sólo un árbitro como el de hoy consiente. Sacaron un inmerecido positivo, puesto que además del regalo del penalty tuvieron la suerte de cara, al fallar en el segundo tiempo Guillermo y Cuchillo dos goles cantados.

El Villada me gustó en su conjunto. A ver si se recuperan esas bajas que padecen. Bien. Francamente bien todos sus jugadores y el público fenomenal, pasando de las tonterías de los burgaleses y de sus provocaciones. En el Briviesca no me gustó ninguno.

"EBA"

ALCAZAR, 0-AGUILAR, 0

Alineaciones.

ALCAZAR: Rufino Marcito Fernando, Daniel, Doncel Francisco, José, Marañón Roto Jesús y Samuel.

En el minuto 62 Fernando fue sustituido por Francisco y Carmelo entró por Samuel.

AGUILAR: Martín, Calderón Che, Josué, Raúl, Florente, Pedro, Cubillo, Cossio Carlos y Toño. José sustituyó a Josué en el minuto 76.

Arbitro

Dirigió el encuentro el colegiado burgalés señor Martínez Barrios. Estuvo muy bien.

Comentario

Merecido empate el conseguido por el conjunto aguilarense en Medina de Pomar, frente al Alcázar, encuentro que finalizó con empate a cero goles.

Ambos equipos disputaron un partido muy bonito y de poder a poder, disfrutando en uno y otro área de diversas oportunidades para marcar aunque las buenas intervenciones de los guardametas y los propios fallos de los delanteros en sus disparos impidió que el balón entrase en las porterías.

El Aguilar jugó un partido muy serio en defensa y dominó durante muchos minutos el centro del campo, lanzando a sus hombres punta con mucho peligro sobre el área local con ocasiones de gol en las botas de Corujo, Pedro y Carlos, falladas cuando se cantaba prácticamente el tanto. Ellos también disfrutaron de buenas oportunidades, aunque el portero aguilarense estuvo muy acertado, realizando paradas de verdadero mérito.

VENTA DE BAÑOS, 3
VADILLOS, 0

Alineaciones.

VENTA DE BAÑOS: Antolín, Alfredo, César, Quique Susi, Pedro, Catón, Dito, David, Olivar y Geli. A los 36 minutos Quevedo sustituyó a Quique y en el 57, Lolo entró por Catón.

VADILLOS: Roberto, Lucas, Eduardo, Elías, Carmelo, Tito, Mansilla, Zamorano, Fernando, Samuel y Piro. En el minuto 44 Tornadijo entró por Carmelo y en el 78 Riki sustituye a Piro.

Arbitro

Dirigió el encuentro el colegiado vallisoletano señor Prieto Chico. Estuvo mal. En la primera mitad su labor fue aceptable, pero en el segundo período estuvo verdaderamente nefasto. Se equivocó reiteradamente y contribuyó a que el espectáculo futbolístico se fuese al traste. Mostró tarjetas amarillas a Dito, Olivar y Geli, por el Venta de Baños, y a Elías, Eduardo, Fernando Mansilla y Roberto, por el Vadillos. Además mostró dos cartulinas amarillas a Zamorano por lo que hubo de abandonar el campo y roja directa a Lolo y Lucas, por una pequeña fricción que el árbitro consideró agresión, expulsándoles, mostrando su ineptitud, pues lo que Lucas no había intervenido para nada y sí su compañero Eduardo.

Goles

1-0. Minuto 5. David.

2-0. Minuto 44. Disparo de Catón, rechace del meta burgalés y Pedro, en posible fuera de juego, marca.

3-0. Minuto 56. Centro de Catón desde la derecha y remate de Susi al fondo de la red.

Comentario.

El Venta de Baños se vio obligado a disputar este encuentro en el estadio municipal de La Balastera, en Palencia capital, debido al Cross Internacional de Venta de Baños, que se celebraba en la localidad ferroviaria.

Hubo dos partes muy distintas. En la primera, el conjunto palentino, muy superior al Vadillos, dispuso de cantidad de ocasiones para marcar, aunque tan sólo dos subieron al marcador. En la segunda mitad el panorama cambió. El Vadillos con un claro sistema del fuera de juego, provocó demasiadas interrupciones lo que unido a la nefasta actuación del colegiado señor Prieto Chico hizo que el encuentro llegase a su término sin más. Lo que pudo haber sido una goleada finalizó en un simple 3-0.

Por el Venta de Baños se lresalieron César y David y por el Vadillos, su guardameta Roberto.

M. D.

GUARDO-OSORNO, SUSPENDIDO POR INCOMPARECENCIA ARBITRAL

Guardo 18

El trío arbitral ha tomado en esta ocasión el pelo como si de los Santos Inocentes se tratara a toda la afición guardense y a la de Osorno que acompañó a su equipo.

En una tarde primaveral con un sol muy agradable, los dos equipos y el público que acudió al estadio de La Camareta esperó pacientemente la llegada del trío arbitral que nadie sabía quénes eran ni de dónde tenían que venir. El partido estaba programado para las 15.45 dándose un plazo de espera de media hora. Como no llegó nadie las dos juntas directivas acordaron dar por suspendido el encuentro, entre el disgusto lógico de los aficionados.

Ahora nos preguntamos ¿Estaba designado árbitro para este partido? ¿Por qué no se presentó o se comunicó con tiempo? ¿Quién paga los gastos ocasionados? ¿Qué ocurre cuando el que no comparece o tarda en llegar, es uno de los dos equipos? O la Federación o el Colegio de Arbitros o quien sea, se ha reído de Guardo y de Osorno y esto es grave. ¿No se estará abusando de un poder y de unas prerrogativas que sólo ellos se atribuyen, importándoles un pito los equipos perjudicados?

El Corresponsal

DURAS SANCIONES AL C. D. OSORNO

El pasado viernes el C. D. Osorno conocía oficialmente las sanciones impuestas por el Comité de Competición de la Federación Oeste de Fútbol, a raíz de los incidentes acaecidos el día 12 en su feudo, ante el Alcázar.

Así, el campo ha sido clausurado por tres jornadas; su delegado, Agustín Palacios, suspendido con cuatro partidos; y el técnico, Javier Ruiz, con tres.

El club que preside José María García piensa recurrir para que se reduzcan los castigos. Pretende que se anulen las suspensiones demostrando que el entrenador no insultó al colegiado, mientras el delegado defendió al señor Hernández Velázquez de posibles agresiones. Por otro lado se solicitará que el cierre del Polideportivo Municipal quede en una jornada.

Habrá que esperar. Hay que decir asimismo que los árbitros del Colegio Oeste han tomado el acuerdo de no dirigir los encuentros en los que participe el conjunto osorniense, como ocurrió ayer en Guardo donde el trío arbitral no hizo acto de presencia y el partido, con todo dispuesto para disputarse, tuvo que ser suspendido.

NUEVO
Y DE IBM:
LA INFORMATICA PROFESIONAL
DEL FUTURO

IBM ®
Concesionario
Autorizado

PALENCIA
INFORMATICA, S.A.
C/Menéndez Pelayo, n.º 6 — 34001 - PALENCIA
Teléfono: (988) 751835 - 751811 / Fax: 752148

HERNIADOS
Cualquier trabajo, movimiento o posición podrán efectuar comodamente usando el moderno aparato HERNIUS AUTOMATICO, preciso, minúsculo; lavable y sin tirantes que se lleva sin notarse.
Garantizados hasta 5 años: Bajo prescripción facultativa. V.C.C.-8
Visita Palencia: Día 21 Dicbre. de 10 a 12 en el consultorio del Dr. Fernández Caminero, Plaza Isabel la Católica, 2, 3.º dcha. Visitas gratuitas
GABINETE ORTOPEDICO HERNIUS
Rambla Cataluña, 34 BARCELONA. Montera, 32 MADRID

M.C.D.2022

FUTBOL-SALA DE PRIMERA DIVISION NACIONAL

El PALENCIA F. S. comparte liderato

«Chugui» Vega marcó tres goles.

PALENCIA F. S., 4;
V. ALAMO VETONIA. 2

Con su triunfo ante el Viajes Alamo, el Palencia F. S. ha alcanzado al líder del grupo, Molduras Samboal, con quien comparte actualmente la cabeza de la tabla.

A las órdenes del Sr. Del Río, que mostró cartulina azul y amarilla respectivamente a los visitantes Pérez y Hernández, los equipos formaron así:

— PALENCIA: Toño, "Chugui" Vega, Javi, Curro, Góngora —cinco inicial—, Roberto, Carlos y Villaverde.

— VIAJES ALAMO: Mateos, Gil, César, Pérez, Hernández —cinco inicial—, Farias y Sánchez.

GOLES

0-1: Gil; 1-1: Vega; 2-1: Vega; 3-1: Carlos; 3-2: Gil; 4-2: Vega.

El equipo que dirige Manín cuajó una buena actuación aunque, como sucede últimamente, comenzara con el marcador adverso.

Los palentinos se emplearon al límite de sus posibilidades para alcanzar este necesario triunfo, en jornada aplazada, resaltando sobre todo el partidazo del chaval Chugui Vega.

VOLEIBOL DE PRIMERA DIVISION NACIONAL FEMENINA

DERROTA CASERA DEL CAFES TARRERO

CAFES TARRERO, 1;
SAN PEDRO APOSTOL DE BILBAO, 3

Parciales: 17-15, 7-15, 7-15 y 10-15.

Arbitraron los Sres. Astudillo y Pablo Rodríguez.

Cafés Tarrero alineó inicialmente a Carmen Pérez, Resu de la Fuente, Inma Díez, Chus Conde, Virginia de la Cruz y Chus Hernández. Posteriormente entrarían Ana-Matilde y Marta López.

El conjunto palentino vivió una jornada aciaga, después de la felicidad del día anterior a raíz de la consecución del galardón al "mejor club-88" en la Gala del Deporte", sumando una inesperada y rara derrota.

A las pupilas de Rafa Aguado les salió un mal partido, quizás por disputarlo en el Pabellón después de estar acostumbradas a la Escuela Castilla, al pensar seguramente que no sería difícil ganar una vez adjudicado el primer set. Pero esto, en vez de tranquilizar, sirvió para que el nerviosismo se apoderara del equipo, lo que aprovecharon las vizcaínas para obtener el triunfo a base de una fuerte y experta defensa.

El Cafés Tarrero descansará hasta el 15 de enero, día que recibirá en Palencia al Lagisa.

MANUEL RIVAS, reelegido presidente de la Federación de Tiro Olímpico

Madrid, 18 (EFE).—Manuel Rivas ha sido reelegido presidente de la Real Federación Española de Tiro Olímpico, tras las elecciones celebradas hoy por los representantes del pleno de dicho organismo.

De un total de 193 miembros con derecho a voto, estuvieron presentes 176. Efectuado el escrutinio, el resultado de la votación fue el siguiente: 99 votos a favor de Manuel Rivas, 72 para González Chas y 5 papeletas en blanco.

EUROPA: EL GENIO QUE NO CESA.

Europeo.

El sistema único del EURO PC significa SIMPLICIDAD DE USO para resolver todas las tareas que se presentan tanto al estudiante como al profesional.

Para entrar en el futuro común.

Con garantía de calidad europea. Con precisión alemana.

Hecho por Schneider en Alemania.

RAM 512 KB, ROM 32 KB.
Adaptador vídeo: Gráficos Hércules.
Todos los ordenadores Schneider incluyen el programa MICROSOFT® WORKS con: Tratamiento de textos. Hoja de Cálculo. Comunicaciones. Gráficos. Base de Datos.

EURO PC MM112.
99.000 Ptas. + IVA

Schneider
Informática - Hi-Fi - TV - Vídeo

LA ESFERA. C/ Mayor, 16. PALENCIA. Tel. (988) 74 66 11

M.C.D.2022

La elección tuvo lugar en una Gala multitudinaria celebrada el sábado en el Hotel Europa Centro

MARIANO RUIZ, C. V. CAFES TARRERO Y DELEGACION DE CICLISMO, MEJOR DEPORTISTA, CLUB Y FEDERACION DE PALENCIA EN 1988

• Asistió DORESTE, MEDALLA DE ORO EN SEUL

El atleta Mariano Ruiz, el C. V. Cafés Tarrero y la Delegación Provincial de Ciclismo fueron galardonados con los premios al Mejor Deportista, Club y Federación respectivamente en la Gala del Deporte Palentino 88 celebrada la noche del sábado en el Hotel Europa Centro de Magaz de Pisuerga.

ACTO MULTITUDINARIO

El marco fue sin duda el más bello de cuantos acogieron a esta fiesta desde su creación. Y la amplitud del salón propició que el acto se convirtiera en multitudinario, con cerca de 500 asistentes a esa cena previa a las votaciones y entrega de premios a los protagonistas de la jornada: los deportistas.

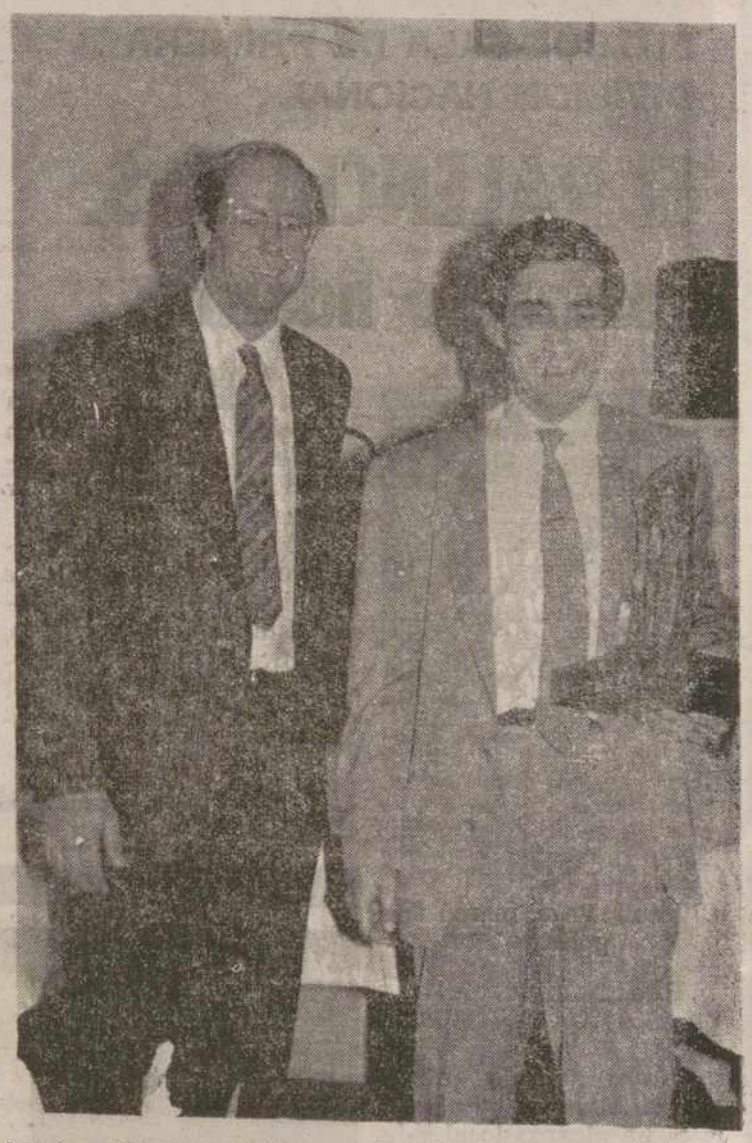

Mariano Ruiz recibió su galardón de manos de José Luis Doreste.— (Foto LUIS).

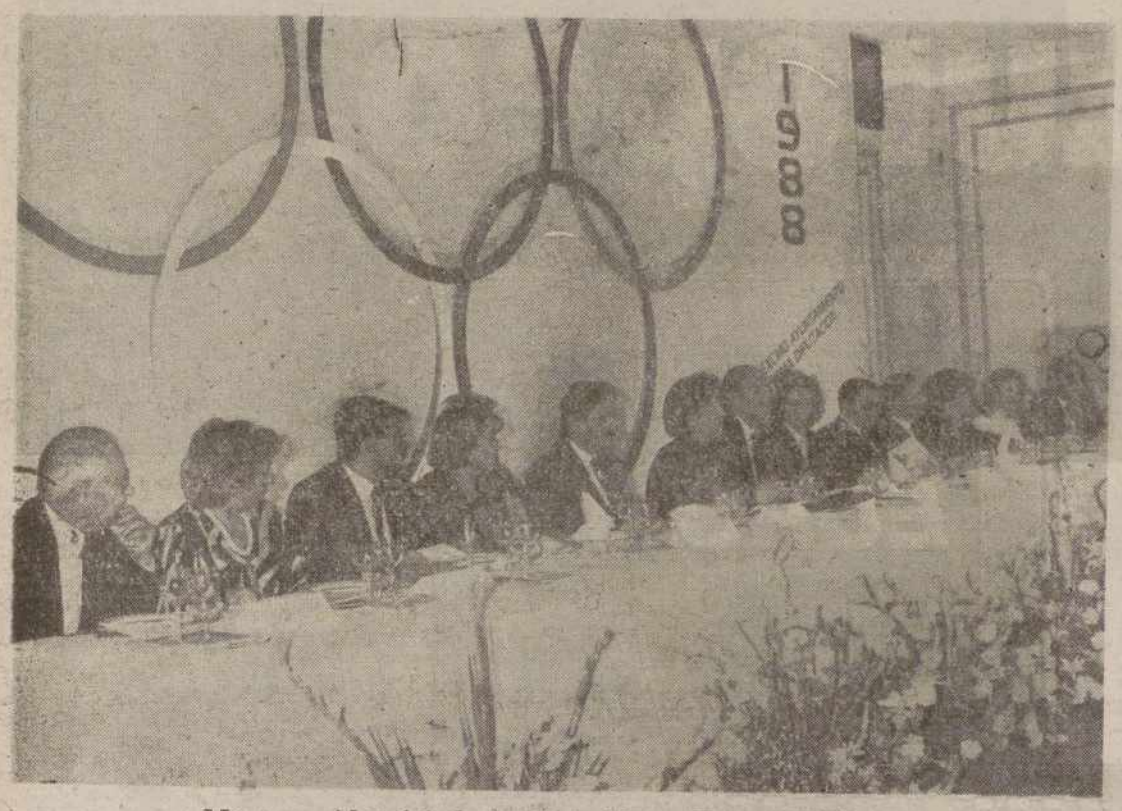

Mesa presidencial de la Gala-88.— (Foto LUIS).

Como presentador, por cuarto año consecutivo, actuó el periodista de Radio Nacional de España, Santiago Peláez, siendo el invitado de honor José Luis Doreste, medalla de oro en vela en los Juegos Olímpicos de Seúl. Este ocupó un sitio de honor en la tribuna presidencial junto al gobernador civil, Esteban Egea; presidente de la Diputación, Jesús Mañueco; alcalde de Palencia, Antonio Encina; gobernador militar, José Catalina Maroto, presidente de la Audiencia, Manuel Domínguez Viguera, y director general de Deportes de la Junta de Castilla y León, Vicente Orden Vigara.

DISTINCIONES

Ayuntamiento y Diputación, organizadores de la Gala, distinguieron antes de nada a nuestros deportistas más destacados. Y comenzaron con los olímpicos Ana Isabel Alonso, Angelines Rodríguez, Mariano Haro, Santiago de la Parte y Marano Ruiz, a los que siguieron el púgil Ibañez Arenas; los atletas Dolores Rizo y Sinesio Garrachón; la piragüista Mara Santos; el campeón de pesca Alejandro Diez Riol; el ajedrecista Jesús M.ª de la Villa; el ciclista Juan M. Zapatero y el presidente de la Federación Española de Pelota, Angel de Lamo.

Todos ellos habían sido invitados a la Gala, faltando a la misma Sinesio Garrachón, Jesús M.ª de la Villa, Mara Santos y Alejandro Diez Riol cuyas placas fueron recogidas por fa-

(Continúa en la pág. siguiente)

Un momento de la elección con nuestro redactor-jefe, Gonzalo Ortega Aragón, depositando su voto.— (Foto LUIS).

Mariano Ruiz, Ricardo Marún y Julio Gutiérrez recibieron los trofeos a mejor deportista, federación y club. (Foto LUIS).

M.C.D.2022

GALA DEL DEPORTE

(Viene de la pág. anterior)

miliares, amigos o deportistas de renombre.

En estos "prolegómenos" de la cena-homenaje al deporte intervinieron José Luis Doreste, Mariano Haro y Vicente Orden, señalando el primero que "no esperaba esta movida, que le había sorprendido gratamente" para hablar posteriormente, como hiciera Ana Isabel Alonso, de sus recuerdos olímpicos.

PREMIOS DIRECTOS

A los postres, la organización entregó los trofeos correspondientes a deportistas y clubs galardonados directamente por sus Federaciones atendiendo a sus indudables méritos. Estos fueron los siguientes: Atletismo, Conchita Paredes; baloncesto, Santiago Paredes (ausente); balonmano, Agustín González; boxeo, Real García; ciclismo, Juan Carlos San José Rojo; fútbol, C. D. Ave María; galgos, Emiliano Bustillo; gimnasia, Javier Bermejo; judo, Club de Judo La Salle; montañismo, Club de Montaña Fuentes Carrionas; natación, José Prieto Morán; pelota, Cl. Frontenis Palencia; pesca, Jorge Domínguez (ausente); piragüismo, Mara Santos (ausente); tenis, Juan Cruz Serrano; tiro olímpico, José Luis García Torices; voleibol, José Antonio Bardasco.

VOTACIONES

Finalmente se procedió a la elección de Mejor Club, Deportista y Federación a través de las votaciones de éstas, medios de comunicación, alcalde y presidente de la Diputación.

Los resultados:

—Mejor Federación:

Ciclismo: 17 votos.
Gimnasia: 15.
Boxeo: 2.

El premio lo recogió, de manos de Jesús Mañueco, Ricardo Martín, delegado provincial de Ciclismo.

—Mejor club:

Cafés Tarrero: 25 votos.
Club Baloncesto Palencia: 9.

El premio lo recogió, de manos de Antonio Encina, el presidente del C. V. Cafés Tarrero, Julio Gutiérrez.

—Mejor deportista:

Mariano Ruiz (atleta): 18 puntos.
Angelines Rodríguez (atleta): 15.
Pedro José Sancho: 1.

El premio lo recogió Mariano Ruiz ,un hombre que prácticamente perdió la vista a los 4 años (aunque, como él dice, se defiende), de manos de José Luis Doreste.

El acto lo cerraron las intervenciones de Orden Vigara, Mañueco Alonso y Encina Losada.

El director general de Deportes de Castilla y León se refirió curiosa y sorprendentemente al "aguante" de las novias de los deportistas. El presidente de la Diputación valoró la importancia del trabajo de los protagonistas de la gala agradeciendo su esfuerzo por dejar lo más alto posible el nombre de Palencia. Y el alcalde, que calificó la fiesta como maravillosa, indicando que todos habían sido ganadores, se extendió con unos comentarios médicos que, cerca de las dos de la madrugada, resultaron fuera de lugar.

Fue la despedida a una gala-88 emotiva y multitudinaria.

DOS PREMIOS

La pena fue que no se otorgasen dos premios al mejor deportista ya que Angelines Rodríguez también lo merecía.

Nosotros pensamos que fue un riesgo presentar a Mariano Ruiz como candidato. Sus especiales méritos debieron servir para que recibiera un homenaje de sus paisanos de mayor importancia si cabe al de la propia gala. Hubiese sido injusto, por optar al "mejor deportista palentino" que regresase de vacío a su puesto de abogado de la ONCE, en Madrid, después de su meritoria actuación en los Paraolímpicos de Seúl, con dos medallas de oro conseguidas.

Por otro lado, tampoco ha sido muy justo que digamos dejar con las manos vacías a Angelines Rodríguez. La pupila de Santiago de la Parte, con un currículum excepcional y quizás irrepetible, debió recibir una distinción por todo lo alto. Porque no hay que olvidar la filosofía real de estos premios: los historiales deportivos del año.

Pero, repetimos, es una opinión personal. A lo mejor estamos equivocados.

Carlos M. SANTOYO

Angelines Rodríguez y Mariano Ruiz, muy igualados en la votación, acompañados en el centro de la foto de LUIS por Pedro José Sancho.

RETALES
POR
KILOS
SEÑORA

¿Tiene usted una tienda de RETALES o piensa dedicarse a este ESTUPENDO NEGOCIO?
En cualquier caso le interesa saber que el ALMACEN MAS IMPORTANTE DE ESPAÑA se encuentra en LEON.
C/PIZARRO, 8

MILES Y MILES
DE KILOS
DE RETALES DE TODAS CLASES Y TOALLAS
Con pequeños defectos.
También por kilos
JEFE DE VENTAS:
SR. VALBUENA
Telefono: 987-241299
Horas de oficina

EUROPA: EL GENIO QUE NO CESA.

Europeo.

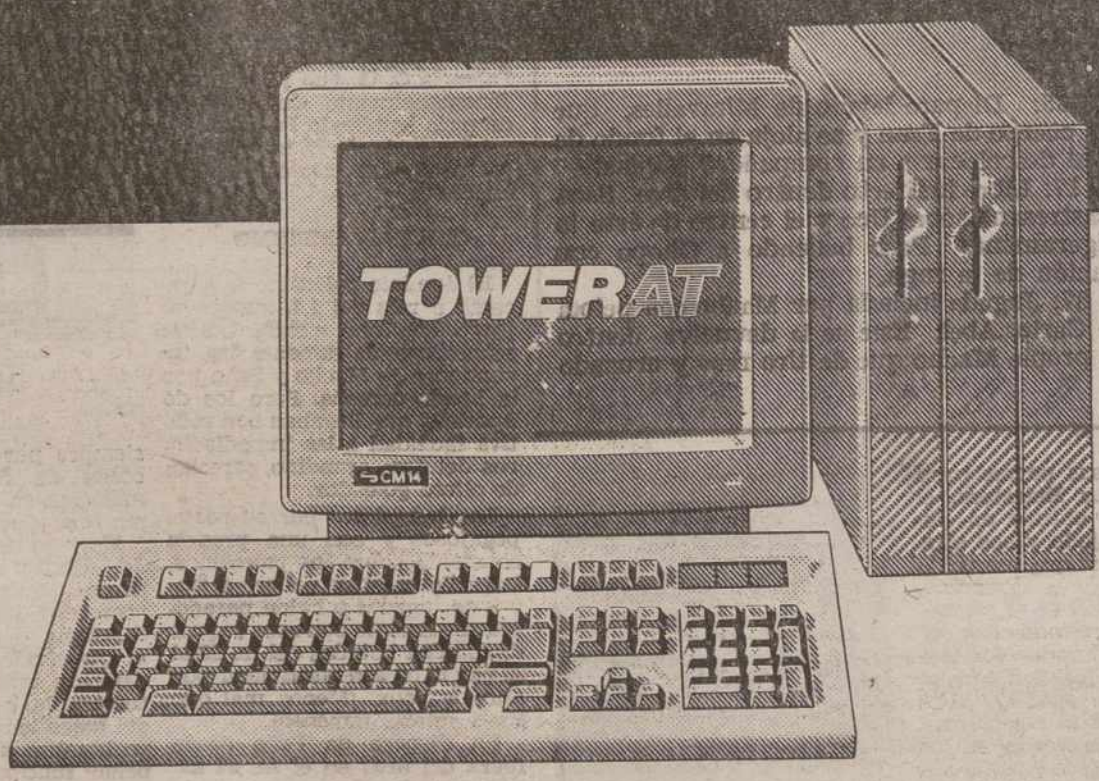

El Schneider TOWER AT ofrece ahora la futura norma de las nuevas generaciones de PC. Con todas las posibilidades de crecimiento y evolución del trabajo profesional.

Para entrar en el futuro común.

Con garantía de calidad europea. Con precisión alemana.

Hecho por Schneider en Alemania.

512 KB con ampliación a 40 MB.
Todos los ordenadores Schneider incluyen el programa MICROSOFT® WORKS con: Tratamiento de textos. Hoja de Cálculo. Comunicaciones. Gráficos. Base de Datos. Phoenix compatible®

TOWER AT 202 MM12.
199.000 Ptas. + IVA

Schneider
Informática - Hi-Fi - TV - Vídeo

LA ESFERA. C/ Mayor, 16. PALENCIA. Tel. (988) 74 66 11

M.C.D.2022

1-2 en "El Montecillo"

TRABAJADO TRIUNFO DEL PALENCIA C. O. EN MEDIO DE UN AMBIENTE INFERNAL

- **La Arandina plantó cara en un partido de escasa calidad**
- **Goleadores: FRAN (mn. 15, en propia puerta), PACO (mn. 17) y MACHO (mn. 87)**

• Ficha técnica

El Palencia C. O. se impuso «a domicilio» a la Arandina por 1-2, en partido correspondiente a la décimo sexta jornada liguera de Tercera División. Al descanso se llegó con el resultado de 1-1.

INCIDENCIAS

Floja entrada en «El Montecillo», en «medio día de ayuda al club», con numerosa representación palentina. La Peña F. C. Barcelona fletó un autocar.

El ambiente de los graderíos, a pesar del poco público, fue infernal con insultos constantes e injustificados tanto al colegiado como a los jugadores visitantes, a los que se lanzó algún bote y se escupió a su entrada a los vestuarios.

Al final, para que la fiesta fuera completa, hubo pelea entre los propios aficionados burgaleses teniendo que intervenir la Policía Naconal, sufriendo alguno de sus números las «caricias» de un respetable agresivo e impresentable. Uno de estos forofos propinó una patada al colegiado al término de la contienda.

Dirigió el choque el salmantino Sánchez Marcos. Su actuación fue objetiva y valiente. Su único lunar, curiosamente, fue no expulsar a Alberto y Gallo, por entradas terroríficas a Fran y Paco, cuando ya habían visto tarjeta amarilla. Esta cartulina también fue mostrada a Arturo, Miravalles y al masajista palentino, Satur.

A sus órdenes, los equipos formaron así:

Arandina: Chopo; Arturo, Moneo, Angel; Bueno, Martinín (mn. 62, Miranda), Camarero I, Miravalles; Alberto (mn. 79, Camarero II), Piru y Gallo.

Palencia C. O.: Tapias; Fran, Pedro, Félix, Pisa (minuto 90, Juan); Macho, Senovilla, Uco (mn. 73, Carlos-Abel), Peña; Paco y Castresana.

GOLES

1-0. M. 15: Disparo lejano de Miravalles, que rebota en el cuerpo de Fran y se aloja en el fondo de las mallas al descolocar a su compañero Tapias.

1-1. M. 17: Libre indirecto dentro del área. Saca en corto Castresana sobre Uco y el centro de éste lo «peina» ligeramente Paco batiendo a Chopo con la colaboración de la zaga.

1-2.M. 87: Jugada iniciada por Macho con pelota que recoge Carlos-Abel. Este se la devuelve dentro del área al propio Macho que de tiro raso y cruzado marca.

En uno de sus peores partidos lejos de La Balastera, el Palencia C. O. obtuvo un importante, trabajado y nos atreveríamos a decir que merecido triunfo. Porque la Arandina, que se dejó la piel en el campo, plantó cara y presionó constantemente a los morados con una fenomenal pegajosidad, pero el dominio y las oportunidades más claras cara al marco contrario correspondieron a los discípulos de Jesús Aparicio.

Además, el Palencia C. O. sufrió, como 15 días antes en Astorga, una presión ambiental increíble e injustificada aderezada por la dureza exhibida por parte de determinados jugadores locales. Por fortuna, el colegiado no se dejó influenciar ni por unos ni por otros y los visitantes pudieron regresar a sus lares con dos positivos de oro, máxime cuando el Numancia tampoco falló esta jornada a pesar de su difícil papeleta en Salamanca.

PACO

GOLES TEMPRANOS

Mariano García, fiel a sus principios, arriesgó en este encuentro aún a sabiendas de la inferioridad técnica de su equipo con respecto al Palencia C. O.

Así, planteó una táctica 3-4-3 teóricamente súper - ofensiva. En la zaga se quedaban Arturo y Angel como marcadores de Castresana y Paco, mientras Moneo actuaba de cierre y Camarero I se incorporaba a la media para frenar a Uco. En esa zona ancha los emparejamientos decretados por el técnico local fueron desde el principio férreos con Bueno, Martinín y Miravalles con Peña, Senovilla y Macho, luchando en el ataque Alberto, Piru y Gallo vigilados estrechamente por Pisa, Pedro y Fran, apoyados por el líbero Félix.

Las bajas de Cano y Gangoso en el cuadro morado obligaron a que éste formase con una defensa nueva, pero tanto el comodín Félix como el recién incorporado Pedro, sobre todo éste, supieron estar a la altura de las circunstancias no dando opción a la Arandina... a pesar de esas mínimas facilidades de los comienzos, fruto del nerviosismo y la responsabilidad.

El juego al principio fue malo de solemnidad anotándose la primera jugada de peligro en el m. 11 gracias a la preciosa pared entre Castresana y Peña que no culminó Paco, paseándose el balón por la línea de gol. Esta acción, el "baile" del propio Paco al violento Angel y los balones servidos por la derecha por Macho, normalmente para Castresana, presidieron los lances iniciales del partido.

Sin embargo, cuando el mando parecía visitante, la fortuna se alió con los locales en un disparo de Miravalles que Fran introdujo en su marco. Sin duda un mazazo para cualquier equipo, pero no para el Palencia C. O. que reaccionaba fenomenalmente dos minutos después igualando Paco, con la colaboración de la zaga, en un centro de Uco tras el saque de una falta.

CENTROCAMPISMO

El dominio palentino se acrecentó a raíz del 1-1, aunque el juego continuó siendo tristón salvándose únicamente las incursiones de Macho y Paco por la banda derecha. Pero los de Aparicio, que llegaban con relativa facilidad a las inmediaciones del área arandino, carecían de olfato goleador.

Los burgaleses por su parte, pegajosos y con una presión constante sobre los palentinos, tan sólo creaban peligro a través de jugadas a balón parado, principalmente con esos saques de esquina botados del m. 25 al 30 por la escasa efectividad por alto de Félix. ¡Menos mal que Fran estaba inmenso!

Un disparo de Peña desde fuera del área en el m. 37 salió rozando el palo, pero la ocasión más clara de estos últimos coletazos del período inicial correspondió a la Arandina. Corría el m. 45 y un centro de Gallo por la derecha lo cabeceó fuera, casi a placer y con Tapias batido, el ariete Pitu, el hombre con el núm. 5 a la espalda.

MANDO PALENTINO

Los palentinos ,cada vez más convencidos de su superioridad, aún a sabiendas de la escasa vistosidad de su juego, salieron tras el descanso dispuestos a sentenciar la contienda. Y en los 15 primeros minutos pudieron hacerlo. En el 8, con un centro de Macho que remató Castresana y detuvo Chopo; en el 15 por mediación de una falta al borde del área botada por Uco luciéndose, con adorno incluido, el meta local.

El Cristo Olímpico, a medida que transcurrían los minutos, actuaba más a sus anchas. Con Uco como dueño y señor de la medular canalizando todo el juego del equipo, apoyado siempre por Macho y algunas cosas de Senovilla y Peña, mientras en ataque Paco rompía una y otra vez a su par.

MACHO

Mariano García, viejo zorro del fútbol y conocedor del contrario, suplió muy pronto al "cerebro" Martinín por Miranda. Esto, demás de fortalecer la ofensividad del equipo, sirvió para que Fernando Bueno tomara la batuta organizativa del juego local, pasando el nuevo hombre en cancha a desempeñar funciones de teórico interior derecho.

Sin embargo, el nuevo planteamiento no arregló nada y los foráneos seguían mandando cómodamente. Congelando a veces en exceso el balón en la media, pero con acciones aisladas con marchamo de gol. Sobre todo en el m. 21 en una falta ejecutada por Uco que despejó en corto el meta, sobre Peña, saliendo fuera el chut de éste cuando ya se cantaba el tanto en los graderíos por parte de la nutrida afición palentina.

NERVIOS Y TANTO DE MACHO

La Arandina ,cada vez más nerviosa por no encontrar el camino para la necesaria victoria, había comenzado a utilizar como arma principal la dureza. Y el público, que no animó nunca a los suyos, se dedicaba a insultar a jugadores palentinos y árbitro en cualquier acción de aquellos o decisión de éste.

En medio de un griterío constante, amén de la tensión en el terreno, Jesús Aparicio suplió a Uco, uno de sus mejores hombres hasta ese instante, dando entrada a Carlos-Abel. Este pasó al interior izquierdo, para frenar a Miranda, ocupando Peña labores de enlace. Como en los viejos tiempos.

Pero el juego de calidad decrecía y el conformismo parecía presidir las evoluciones de unos y otros a los que el empate no desagradaba. Y esto lo ratificaban los técnicos. Mariano García supliendo a su extremo Alberto por un hombre de contención como Camarero II y Aparicio ,aparte de sentar en el banquillo a Uco, mandando calentar a falta de 15 minutos a Juan.

Así y todo, Peña y Castresana robaron un balón en el minuto 36 que el último envió fuera en buena posición. Y en el 37, en unos minutos de presión arandina, espoleada por su ruidoso público, Tapias detuvo un disparo de Miravalles en jugada de Miranda tras un espectacular cambio de juego.

Pero sería el Palencia C. O. quien se llevaría finalmente el gato al agua, cuando los locales parecían volcados, con ese servicio de Carlos-Abel a Macho que éste no perdonó. Era el 1-2 definitivo a pesar del trabajo in-extremis de la Arandina y el disparo en el m. 45 de Miranda, desviadísimo, en buena posición. Justo cuando Juan suplía a Pisa y éste era escupido, insultado y zarandeado camino del vestuario.

FRAN

En el Palencia C. O. el mejor fue Fran, impecable en defensa y "decante" del peligroso Gallo, acompañado por Paco y Uco. En la Arandina destacó Arturo y los detalles de Martinín. Sin olvidar la generosa entrega del resto de jugadores de ambos conjuntos.

Carlos M. SANTOYO
—Enviado especial—

M.C.D.2022

PASILLOS Y VESTUARIOS DE "EL MONTECILLO"

– MARIANO GARCIA: «No merecimos perder»

– APARICIO: «Creamos más ocasiones»

– MACHO: «Resultado justo»

MARIANO GARCIA: «Paso atrás importante».

Mientras Jesús Aparicio atendía a otros compañeros aprovechamos para acercarnos al vestuario local. Allí, rodeado de un silencio sepulcral, nos encontramos con un Mariano García desolado.

—Míster, no pudo ser ante tu ex-equipo.

—En efecto, pero no merecimos perder. Al menos debimos empatar. Aunque el juego no fue bueno por ninguna de las dos partes gozamos de tres oportunidades claras que debieron significar la igualada o la victoria mínima de la Arandina.

—El ambiente de los graderíos, exagerado e incomprensible.

—El árbitro contribuyó a ello con sus decisiones. Pitó faltas en contra inexistentes, con amonestaciones incluidas, mientras perdonó al Cristo Olímpico otras infracciones claras.

—También pasó por alto dos acciones terroríficas de Angel y Alberto que, al contar ya con cartulinas amarillas, debieron ser expulsados.

—Quizás fueron entradas fuertes, pero la primera amarilla a Angel no debió mostrarla y por eso seguramente le perdonó la segunda.

—Lo cierto es que la Arandina ha sumado dos nuevos negativos que califican de preocupante su situación.

—Ha sido un paso atrás importante. Si solamente hubiéramos cedido un punto daría prácticamente igual dada la calidad del adversario. Pero el panorama ya era comprometido y a partir de este domingo lo será más.

—¿El Palencia C. O.?

—No ha sido un partido bueno ni del Cristo Olímpico ni de la Arandina. Quizás nos han dominado en la zona central cuando estaba Uco, por tocar mucho más el balón, pero pecaron de excesivo centrocampismo no creando ocasiones de gol.

JESUS APARICIO: «Triunfo importante».

Jesús Aparicio era la otra cara de la moneda, aunque la alegría no la manifestara externamente.

—Se cumplió el objetivo cuando el empate parecía inamovible.

—Efectivamente. Los dos equipos trabajaron mucho, pero nosotros creamos más oportunidades de gol en un partido de poca calidad futbolística. El triunfo, lógicamente, tiene gran importancia pues el Numancia también ha sumado dos positivos.

—El encuentro, muy bronco ¿no?

—Sí. Los locales han salido a marcarnos tan estrechamente que algunos se han pasado dándonos patadas. El número 4 (Angel) ha hecho en ese sentido lo que ha querido, cuando el Palencia C. O. únicamente ha tratado de jugar el balón.

—Uco, que estaba siendo de los destacados, fue sustituido en el mn. 73. Un cambio en principio extraño, pero que sirvió... si tenemos en cuenta que de las botas del recién incorporado Carlos-Abel nació el 1-2 definitivo.

—Uco trabajó muy bien mientras estuvo en el campo. Pero al final le notaba cansado y busqué mayor velocidad para el equipo pasando al medio a Peña, al objeto de sorprender al contragolpe, ordenando a Carlos-Abel misiones de marcaje. Al final se consiguió lo que pretendía.

—¿La Arandina?

—No tiene un equipo de mucha calidad, pero lucha y pelea los 90 minutos. Y eso es encomiable, aunque no cree ocasiones de gol, destacando adelante el trabajo de Alberto y Gallo.

—Dice Mariano García que el resultado ha sido injusto y que el árbitro les ha perjudicado.

—Hemos creado más oportunidades para marcar que los burgaleses. Estos han tenido dos: al final de ambos periodos. Las demás, nuestras. En cuanto al arbitraje no quiero opinar pues es gente que trata siempre de hacerlo lo mejor posible.

MACHO: «Que el míster siga alineándome».

Luis Angel García Macho marcó el tanto de la victoria morada.

—Aunque el otro año eras goleador, éste ha sido tu estreno en la presente temporada.

—Pues sí. Y lo mejor de todo es que ha sido importante pues ha llegado al final, justamente cuando la Arandina presionaba. El partido ha sido disputado y el resultado acorde al desarrollo del juego.

—La banda derecha del Palencia C. O., aunque pudo aprovecharse más, trajo a los locales por la calle de la amargura.

—Tenían un número 10 (Miravalles) bastante peligroso que, según Aparicio, es más delantero que interior. Debía estar pendiente de sus incursiones, pero también me caracterice por una constante mentalidad atacante. De todas las formas te doy la razón en el sentido de que ese lado derecho fue por donde más oportunidades creamos... aunque pudimos hacer mucho más daño.

—¿El ambiente?

—Sorprendente. La gente estaba mentalizada, no sé si por una campaña a lo largo de la semana, concienciándose para ganar el partido. Por fortuna no fue así y, a pesar de la dureza, salvamos el resultado.

—Macho, relegado muchas jornadas a la grada o la suplencia, está destacando en su retorno a la titularidad.

—Me estoy encontrando a gusto en la banda derecha, demarcación en la que cumplí bien la pasada campaña. Esta comencé en el centro —de organizador— y le dije al míster que me gustaba más. Ahora ha optado por mi puesto anterior y lo que hace falta es que me dé continuidad en próximos compromisos. Vamos, que siga alineándome.

C. M. S.

6 - 1 en Hullera

El HERRERA, desbordado

Zapatero, destacado a pesar de los seis goles encajados.

HULLERA, 6; HERRERA, 1

Se quebró la buena racha del Herrera en las últimas jornadas (llevaba seis sin perder un solo encuentro), cayendo ampliamente derrotado en tierras leonesas ante el Hullera, nada menos que por seis goles a uno.

Alineaciones:

— HULLERA: Nazario; Puerta, Lage, Arias. Zulaica; Sarabia, Bardón (Merayo, m. 69), Quique, César; Roberto y Linares (Aurelio. m. 80).

— HERRERA: Zapatero; Chapa, Claudio, Bermejo, Avelino (César, m. 64); Saldaña, Sito, Ramón Gil, López; Javi de la Torre (Gerardo. m. 74) y Crespo.

Arbitro:

Dirigió el encuentro el colegiado vallisoletano señor Sanz Rico. Su labor fue regular. Mostró la cartulina amarilla a los jugadores palentinos Sito, Ramón y Bermejo. En el minuto 68 anuló un gol al equipo local, marcado por Linares, por fuera de juego de este mismo jugador.

Goles:

1-0, minuto 7: César de cabeza.

2-0, minuto 10: Linares a pase de Sarabia.

3-0. minuto 18: Linares, de tijera.

3-1, minuto 26: Sito en jugada personal.

4-1, minuto 43: Linares, de cabeza.

5-1, minuto 54: Linares a la salida de un córner.

6-1, minuto 64: Sarabia, de penalty.

Comentario:

Tarde fría y bastante público en las gradas del campo de Santa Bárbara. que despidieron a su equipo con una gran ovación. Terreno de juego en malas condiciones.

Se temía al Herrera por su buena trayectoria en los últimos encuentros, aunque el Hullera saltó al terreno de juego muy mentalizado para conseguir la victoria y todo le salió tal y como estaba previsto. Salió decidido a resolver el encuentro lo antes posible, consiguiendo su propósito apenas transcurridos los 20 primeros minutos de juego, cuando ya campeaba en el marcador un clarísimo 3-0.

El conjunto palentino, que a pesar de todo realizó buen fútbol, se vio desbordado por los locales durante todo el partido, salvo entre los minutos 19 al 30 de la primera mitad, en los que el Hullera cedió terreno hasta que los herrerenses consiguieron su tanto por medio de Sito. Salvo estos momentos, los pupilos de Isidoro, que por cierto atraviesan un gran momento, atacaron una y otra vez el área palentina, en un partido de los mejores de los últimos tiempos, con gran acierto goleador del veterano Linares, que consiguió 4 de los 6 tantos de su equipo.

En resumen, bonito encuentro, con juego y muchos goles y resultado justo a favor de los leoneses. Por el Herrera sobresalieron Zapatero, Chapa y Avelino.

OPORTUNIDAD EN ALMEJAS
DIRECTAMENTE DEL PRODUCTOR
EXISTENCIAS LIMITADAS
COMPRA EN PLANTA
MARISCOS Y PESCADOS DEL PAS, S. A.
MIENGO: A 600 metros del Ayuntamiento
(Autopista Santander - Torrelavega, desviación Mogro)
Tfno. (942) 57 65 38
Fax: (942) 57 66 36

M.C.D.2022

Sol, frío y un gentío impresionante

El portugués REGALO, vencedor en el CROSS INTERNACIONAL DE VENTA DE BAÑOS

- **Excelente carrera de Serrano y Fiz y discreción en José Luis González**
- **Formidable la keniata Kemweno, escoltada por las palentinas LOLI, ANA ISABEL y ANGELINES**

Lució espléndido el sol, para contrarrestar los efectos de la cortante helada, en la novena edición del Cross Internacional de Venta de Baños. Al margen de las circunstancias netamente deportivas, se ha de señalar de entrada el enorme gentío, espectador de las pruebas tanto dentro del recinto del Campo Municipal de Deportes como en el circuito, duro como una pista para convertir las carreras más rápidas y con un trazado sinuoso, auténtico "rompepiernas"

HEGEMONIA PORTUGUESA

A la hora de los pronósticos obligado es contar siempre con los portugueses. Esta vez, sin embargo, el vaticinio se decantaba preferentemente sobre José Luis González y algún keniata. La presencia de los búlgaros resultaba, más bien, exótica. Completábase la nómina internacional en la carrera senior con participantes ingleses. Partieron casi 180 atletas para enfrentarse con los 10.400 metros de la distancia. Consumada la vuelta a la pista de ceniza, cuando los participantes se van a enfrentar al circuito, manda José Luis González. Diríase que trata de evitar que el ritmo sea rápido y poco selectivo. Lo escoltan los portugueses Pinto y eRgalo, el keniata Koskey y el búlgaro Ignatov. En este grupo "caminan" también Javier y Cándido A. El primero en tirar la piedra" para la selección es Martin Fiz, a quien no conviene el ritmo del toledano. Se rompe el grupo. Regalo observa y deja hacer. Koskey se hunde y entra adelante su compatriota Musioky. El búlgaro desaparece y de los británicos, ni rastro. La prueba entra en una fase altamente técnica y selectiva. Fiz se queda con José Luis; para ellos se está corriendo demasiado rápidamente. Cuando se van a cumplir los cuatro kilómetros, Regalo ya tiene dominada la situación y pasa a dar la cara, convencido de que González no está en su momento. El único que replica al portugués es Antonio Serrano y se van distanciando juntos, incluso el español entra alguna vez en los relevos pero el lusitano está intratable, actúa con tal hegemonía, que parece que no hace nada..... Y así van cayendo los hectómetros, hasta que, "olfateando" ya la meta, Pepe Regalo deja la compañía de Serrano por aquello de las sorpresas y entra en gran vencedor. Velando por su prestigio, oJsé Luis González echa mano de sus recursos en los últimos metros y se adelanta al británico Staines, para ser cuarto.

Martín Fiz, Regalo y Serrano en el podium. Detrás, el alcalde ferroviario y el Gobernador civil.— (Foto LUIS).

Ana Isabel Alonso, Chemweno y Dolores Rizo, en el podium. — (Foto LUIS).

CORRIA UNA KENIATA

La prueba grande de las féminas, seniors y promesas, 5.200 metros no tuvo color. Para ser exacto, sólo uno: el de la morenísima keniata Kemweno. A distancia sin inquietarla jamás las nuestras, las palentinas, Ana, Angelines y Loli. De salida tiró con fuerza la búlgara Nicolina Chterevá; duró en cabeza... el tiempo de las fotos en grupo. Luego ya no hubo en carrera más que la keniata. Puso distancia entre sus "perseguidoras" y ahí "se durmió" cómodamente. Lo demás, pasar el tiempo caer los hectómetros y apuntarse el triunfo cantado. La segunda fue Dolores Rizo. Su alejamiento de la cita olímpica de Seúl parece que la tenía más motivada y con rabia y decisión buscó con ahinco la segunda plaza, en un bello sprint con Ana Isabel Alonso a la que batió llegándo.

Chemweno ganó en féminas.— (Foto Luis).

OTRAS CARRERAS

Comenzaron a las 10 de la mañana y no terminaron hasta cerca de las tres; hubo, pues, la tira. A nuestro juicio, y del público que se acabó marchando, excesivas. La de mayor relieve, vistas objetivamente, las dos últimas de la mañana. La de los juniors, 5.200 metros, con un triunfador inapelable, el vallisoletano Teodoro Cuñado y la de promesas, masculino, 7.000 metros, donde el triunfo sonrió al soriano Cacho. Atención a ambos triunfadores.

ORGANIZACION

El Colegio de Jueces y Cronometradores de la Federación Palentina de Atletismo controló con eficacia las carreras. El Patronato Municipal de los Deportes de Venta de Baños, una vez más, echó el resto logrando una organización en muchos aspectos modelo, a pesar de que se habían inscrito más

(Continúa en la pág. sgte.)

M.C.D.2022

CROSS INTERNACIONAL DE VENTA DE BAÑOS

Martín Fiz tirando de González y Regalo. — (Foto LUIS).

Las féminas de categoría senior en los inicios de su prueba de 5.200 metros. (Foto LUIS).

(Viene de la pág. anterior)

de 1.900 participantes. Con el alcalde de Venta de Baños, Javier Hernández, por tantas razones alma del cross de su pueblo, estuvieron entregando trofeos el gobernador civil, el delegado territorial de la Junta de Castilla y Leon y el alcalde de Palencia, entre otras personalidades. Una formidable jornada deportiva, aunque, insistiremos, un poco larga...

Pedro-Miguel BARREDA

CLASIFICACIONES

SENIOR MASCULINO
(10.100 Metros)

1. Regalo, José (POR), 29:11.
2. Serrano, Antonio (ESP), 29:15.
3. Fiz, Martín (ESP), 29:19.
4. González, José Luis (ESP), 29:23.
5. Staines, Gary (UK), 29:23.
6. Polo, Vicente (ESP), 29:29.
7. Musioky, William (KEN), 29:38.
8. Gómez, Alejandro (ESP) 29:48.
9. Alario, Javier (ESP), 29:53.
10. Silva, Joaquin (POR), 29:56.
11. Ignatov, Evgeni (BUL), 29:58.
12. Juzgado, Alberto (ESP), 30:01.
13. García Alvarez, Carlos (ESP) 30:02.
14. Alario, Cándido (ESP), 30:12.
15. Koskey, Kip (KEN), 30:15.

SENIOR FEMENINO
(5.200 Metros)

1. Chemweno, Mary (KENIA), 16:54.
2. Rizo, Dolores, KELME (ESP), 16:58.
3. Alonso, Ana Isabel KELME (ESP), 16:59.
4. Rodríguez, Angelines KELME (ESP), 17:11.
5. Agusti, Cristina (GERONA) (ESP), 17:12.
6. Abello, Montse COMP (ESP), 17:2.
7. Recio, Teresa (ESP), 18:00.
8. Vázquez, Yolanda VALLADOLID (ESP), 18:15.
9. Chtereva, Nikolina (BULGARIA), 18:33.
10. González, Milagros LIMABURSA (ESP), 18:37.

BENJAMIN FEMENINO
(600 Metros)

1. Haro, Susana YUSTE (ESP), 02:54.
2. Saldaña, Amor TINTORETO (ESP), 02:57.
3. Ruiz, Cristina C.A. MIRANDES COR (ESP), 03:00.

ALEVIN FEMENINO
(1.400 Metros

1. Ferreiro, Sofía CANAL ISABEL II-M (ESP), 04:58.
2. Martín, Cristina YUSTE VALDEIGLESIAS (ESP), m.t.
3. Abad, Ana Rocío YUSTE VALDEIGLESIAS (ESP), 05:05.

ALEVIN MASCULINO
(2.000 Metros)

1. De Miguel Vera Santiago FOTO MONTOYA SORIA (ESP), 06 48.
2. Castro Delgado, José M. YUSTE VALDEIGLESIAS (ESP), 06:52.
3. Bermejo Fernández, Luis A. A.D.M. GUADARRAMA (ESP), 06·54.

INFANTIL FEMENINO
(1.600 Metros)

1. Domínguez, Marta C.P. M.A. Venta de Baños (ESP), 05:35.
2. Hernado, Isabel SORIA NATURAL (ESP), 05:41.
3. Adrada, Olivia YUSTE VALDEIGLESIAS (ESP), 05:42.

INFANTIL MASCULINO
(3.000 Metros).

1. Cuadrillero, Fernando A.D.M. GUADARRAMA (ESP), 09·42.

(Continúa en la pág. sgte.)

No todo el mundo sabe que puede traspasar el umbral de VOLVO por 1.650.000 Ptas.
Y que a cambio obtendrá algo más que un automóvil.
Porque toda la Serie 300 incorporá lo mejor de la inversión tecnológica de VOLVO desde 1927. Y su proverbial seguridad, incluso a las máximas velocidades.
A partir de ahora, la excusa para comprar un VOLVO no será el precio.

SERIE 300
VOLVO
Respuesta Segura.

M.C.D.2022

CROSS INTERNACIONAL DE VENTA DE BAÑOS

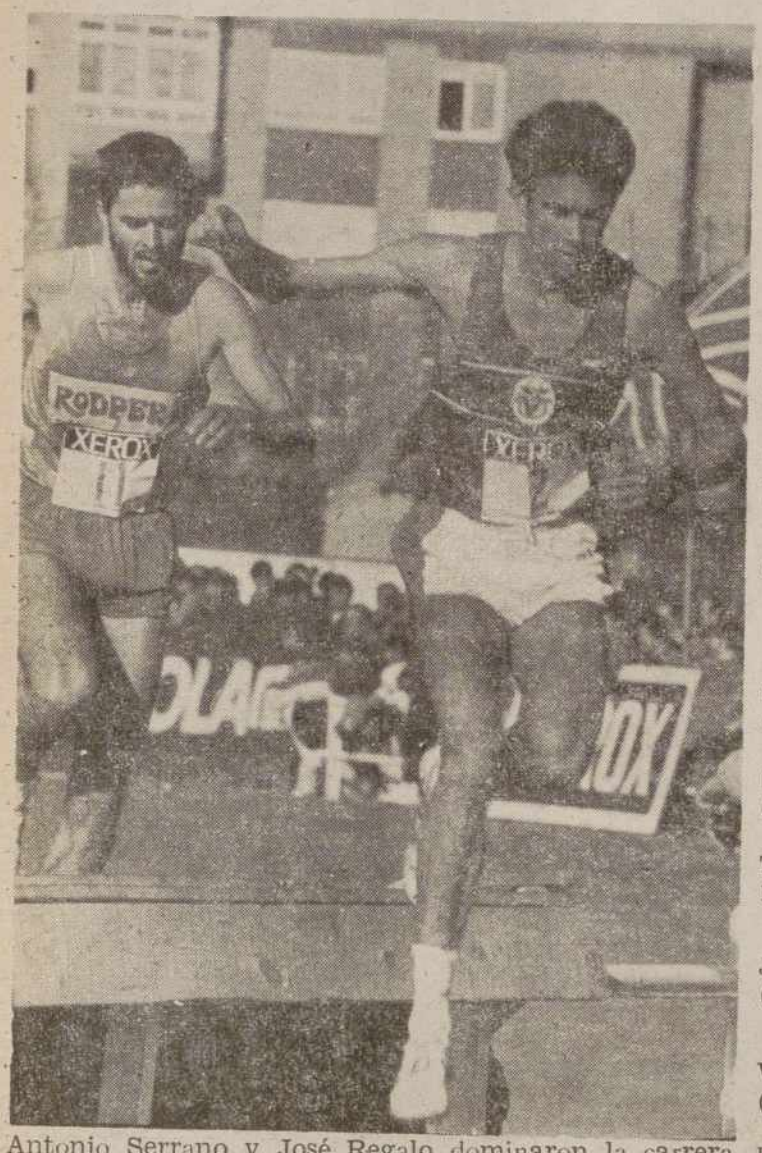

Antonio Serrano y José Regalo dominaron la carrera «reina» de 10.400 metros.— (Foto LUIS).

(Vine de la pág. anterior)

2. Moro, Javier BLUME CAJA SEGOVIA (ESP), 09:44.

3. Cortazar, Jorge C.A MIRANDES COR (ESP), 09:50.

PROMESAS FEMENINO
(5.200 Metros)

1. De Pablo, Esther, A.T. GETAFE (ESP), 19:08.
2. Sierra, Conchita, KELME (ESP), 19:12.
3. Aranzazu García, María INDEPENDIENTE (ESP).
4. Arroyo Castaño, Ana Belén SAN ANTONIO (ESP), 19:40.
5. Tabernero Sánchez, Belén SAN ANTONIO (ESP), 19:46.

CADETE FEMENINO
(2.000 Metros)

1. Gimeno, Ana Isabel VERSALLES SANABRIA (ESP), 06:34.
2. Matías, Mari Cruz TINTORETO VALLADO (ESP), 06:44.
3. Gemido, Mercedes TINTORETO (ESP), 06:47.

CADETE MASCULINO
(4.200 Metros)

1. Gómez, Juan L. SORIA NATURAL (ESP), 13:08.
2. Peral, Luis Miguel LA BAÑEZA-HOTACHI (ESP), 13:45.
3. Maqueda, Javier YUSTE VALDEIGLESIAS (ESP), 13:48.

JUNIOR FEMENINO
(3.000 Metros)

1. Viña, Sebastiana VERSALLES SARABRI (ESP), 10:07.
2. Cobos, Helén TINTORETO VALLADO (ESP), 10:09.
3. Vega, María Rosa TINTORETO VALLADO (ESP), 10:10.

JUNIOR MASCULINO
(5.200 Metros)

1. Cuñado, Teodoro UNIVERSIDAD VALLADOLID (ESP), 15:10
2. Peña, Antonio (C. ATL. POLLENSA (ESP), 15:12.
3. Oniate, Conrado JOMA EVANGELISTA (ESP), 15:14.
4. Contreras, Jesús A.T. GETAFE (ESP), 15:29.
5. Díaz Mariano SANDRI-SPORT TOLEDO (ESP), 15:41.

PROMESAS MASCULINO
(7.000 Metros)

1. Cacho, Fermín, 20:49.
2. Viciosa, Isaac, 21:01.
3. Morán, Ramiro, 21:08.
4. Alvarez Noé, 21:41.
5. Bueno, Juan C., 21:48.

Loli, Ana y Angelines. En este orden entrarían las palentinas, tras la keniata.— (Foto LUIS).

A la izquierda Cándido Alario por detrás del keniata Koskey. A la derecha, el búlgaro Iguator emparejado con Javier Alario.— (Foto LUIS).

DTR. C. ORTEGA MATILLA
PSIQUIATRIA - PSICOTERAPIA
Bigar Centro, portal 1, 3.º A. — Tfno. 74 31 12
Consulta: lunes y viernes desde las 3

Dr. ROBLES
CLINICA RADIOLOGICA
— RADIOGRAFIAS SIMPLES Y DE CONTRASTE
— PLACAS DE COLUMNA VERTEBRAL ENTERA
— MAMOGRAFIAS —
CONSULTA DE 4 A 7
José Antonio, 33 — Teléfono 72 52 89

DR. MANUEL IBAÑEZ JIMENEZ
GINECOLOGIA Y PARTOS
Consulta previa cita
Valentín Calderón, 17 — Tfnos. 72 43 47 - 74 40 66

CLINICA DENTAL
Dr. MIGUEL ANGEL GARCIA PEREZ
Plaza Mayor — Pasaje núm. 12, 2.º B
Tlfno. 75 04 24 — Previa petición de hora
PALENCIA

Dr. ANTONIO RIAZA LOPEZ
CIRUGIA ORTOPEDICA Y TRAUMATOLOGIA
REHABILITACION
C/ Valentín Calderón, núm. 8, 3.º D — Tfno. 74 74 17
Consulta previa petición de hora

ENRIQUE TEJEDA BAÑEZ
UROLOGO
Consulta previa petición de hora
Avda. República Argentina, 11, 1.º Dcha. — Tfno. 72 97 79

M.C.D.2022

PEUGEOT 309 GTX

HDM

¡TENTADOR! Este es el nuevo Peugeot 309 GTX. Un coche realmente tentador. Tentador en línea: joven, atractiva, dinámica. Tres puertas, spoiler delantero y trasero, llantas de aleación ligera... Tentador en prestaciones: 105 CV., 190 Km/h., aceleración de 0 a 100 Km/h. en 10,4 segundos. Todo un deportivo. Tentador en equipamiento: elevalunas eléctrico, cerraduras centralizadas, asientos deportivos, dirección asistida y con aire acondicionado en opción. ¡Tentador hasta en el precio! El nuevo Peugeot 309 GTX te hará cambiar. Seguro.

PEUGEOT 309
ES OTRA HISTORIA.

PEUGEOT. FUERZA DINAMICA

CEPSA Lubricantes recomendados Esso

M.C.D.2022

TERCERA DIVISION NACIONAL DE BALONCESTO

SUHECA MARISTAS perdió en casa con el AGUILAR

EL CASTILLA SE NEGO A JUGAR EN SEGOVIA

SUHECA MARISTAS, 60; C. B. AGUILAR, 62

(Al descanso, 36-33).

Suheca Maristas: Tasio (5), Carlos (5), Galindo (5), Angel (21), Mota (12) —cinco inicial— Infante (7), Catalina (5), Willy y Jaime.

Eliminados por 5 personales Mota (minuto 32) y Carlos (minuto 40).

C. B. Aguilar: Rojo (3), Herrero (6), Villa (11), Villaizán (8), Alonso (4) —cinco inicial— Ruiz (28), García A. (2), García F. J. y García J. M.

Eliminados por 5 personales García A. (mn. 33), Alonso (mn. 36) y Herrero (mn. 38).

Arbitros: Sres. López y Carracedo. Dirigieron un encuentro totalmente diferente al visto en el Colegio Maristas. Señalaban cosas inexistentes y sin embargo dejaban por pitar cosas sumamente claras.

Comentario. Partido malo el disputado en la mañana del domingo, en el que al final se impuso en el marcador el equipo menos relajado y que más garra puso en los 40 minutos. Como nota anecdótica indicar que el equipo Suheca Maristas falló 21 de los 34 tiros libres a los que tuvo opción.

EL CASTILLA VIAJO A SEGOVIA... PERO NO JUGO

El C. D. Castilla debía jugar el sábado por la tarde en Segovia, pero el conjunto «cajero», como señalábamos el pasado jueves, es un cajón de desagradables sorpresas.

En esta ocasión pensaba jugar ante el equipo que dirige Francis, pero debió decidirlo tarde ya que no avisó con tiempo al Colegio de Arbitros y éstos no designaron jueces de la contienda.

Directivos de la Federación Segoviana trataron de arreglarlo sobre la marcha —de 20 a 21,30 horas duraron las discusiones— nombrando a una pareja circunstancial de bisoños trencillas, a lo que se negaron los «carmesíes» con toda la razón del mundo.

Al final el Delegado Provincial de Baloncesto de dicha provincia redactó un informe concediendo la razón al C. D. Castilla por negarse a jugar al no haber colegiados. Una nueva «gracia» del Cajasegovia.

—0—

El Palencia Euromutua descansó esta jornada.

BALONCESTO - Liga Nacional

Ante el Real Madrid, primera derrota del Barcelona

Resultados y clasificación de la octava jornada:

SERIE A-1

Cajacanarias-Ram Juventud	35-90
Real Madrid-Barcelona	81-67
Magia de Huesca-CAI Zaragoza	69-92
Cajabilbao-Cacaolat	73-87
Puleva Granada-Taugrés	94-86
Fórum Filatelico Estudiantes Bose	90-85

Clasificación:

	J.	G.	P.	Ptos.
1.—Barcelona	10	9	1	19
2.—Real Madrid	10	8	2	18
3.—CAI Zaragoza	10	7	3	17
4.—Ram Juventud	10	6	4	16
5.—Magia Huesca	10	5	5	15
6.—Cacaolat	10	5	5	15
7.—Puleva Granada	10	5	5	15
8.—Fórum Valladolid	10	4	6	14
9.—Taugrés	10	4	6	14
10.—Cajacanarias	10	3	7	13
11.—Estudiantes Bose	10	3	7	13
12.—Cajabilbao	10	1	9	11

BALONCESTO DE SEGUNDA DIVISION NACIONAL

82-116 en Mieres

EL CAJAPALENCIA ARROLLO "A DOMICILIO"

(47-69 EN EL DESCANSO)

— C. B. MIERES: González (17, 1 triple), Gómez (2), Martínez (27, 2 triples), N. García (7) y J. Alvarez (2). Posteriormente F. Alvarez (6, 2 triples), Cermuda (3), L. García, Gutiérrez (6), López (10) y Rodríguez (2). Se les señalaron 40 personales, 2 técnicas y una descalificante a López por insultar a los árbitros.

— CAJAPALENCIA: Calvo (2), Velicia (15, 1 triple), Blanco (37, 2 triples), Teja (11) y Provecho (21). También jugaron Juanra (2), David (14), Luisan (3), Laurentino (3), De Pablos (5, 1 triple) y Arias (3). 27 faltas personales.

DATOS TECNICOS: Reb. Def. 27 (Laurentino 7); Reb. Def. 16 (Blanco 5); B. Rec. 12 (De Pablos 3); B. Per. 10 (Calvo 5); Viol. 2; Asist. 22 (Velicia 6) y Tapones 2. Tiros interiores 27/49; Tiros ext. 5/9; Tiros 6,25 4/15; Tiros libres 40/57.

Partido disputado el sábado a las 20 horas en el Polideportivo Municipal de Mieres. Menos de 100 personas asistieron al encuentro, entre los que se encontraban familiares de Antonio Provecho y de Vicente Blanco.

De la grada no salió ni un grito de apoyo para el equipo local, sin embargo toda suerte de insultos e improperios hacia los dos árbitros. Estos tuvieron una buena labor, dejando pocas cosas sin pitar.

Quería dejar buen sabor de boca el CAJAPALENCIA en su último partido de Liga por este año, y más después de la derrota en Torrelavega. Realizó un encuentro muy serio ante un equipo que adolecía de altura, pero que demostró ser un conjunto rápido y con buen tiro exterior. Trataron en algún momento de provocar a los palentinos con sus amenazas e insultos, pero éstos no cayeron en la trampa.

El CAJAPALENCIA desarmaba la pobre defensa individual asturiana con continuos balones interiores, que hicieron mucho daño al MIERES que no podía con la altura de su rival y les hacía recurrir en exceso a las faltas personales que esta vez sí transformaron los palentinos. Por su parte los visitantes, defendiendo en zona, encajaban demasiados puntos por el tiro exterior y las penetraciones asturianas.

En la segunda parte, tras unos instantes de tallos, el conjunto de Gustavo Aranzana juega con más rapidez y mejor tono defensivo que provoca que las diferencias en el marcador se aumenten hasta los 34 puntos finales

Una victoria más para un CAJAPALENCIA que ha digerido bien y olvidado la derrota ante el LOSTAL y que tiene puesto ya el pensamiento hacia el trascendental partido del día 7 de enero ante CAJAZAMORA en lo que significa la vuelta al Pabellón Municipal de Palencia tras una larga ausencia. *C. P.*

SEXTO
TROFEO MAQUINAS RECREATIVAS
Y CON PREMIO
PISCIS-28
Teléfono 72 29 58 • Ruiz de Alda, 10

MAXIMO ENCESTADOR DEL **Cajapalencia**

• ULTIMA JORNADA

	Ptos.
Vicente Blanco	37
Provecho	21
Velicia	15
David	14
Teja	11
De Pablos	5
Arias	3
Laurentino	3
Luisán	3
Juanra	2
Calvo	2

• Clasificación general

	Ptos.
Vicente Blanco	219
Teja	143
David	125
Velicia	113
Provecho	111
Arias	96
De Pablos	64
Calvo	34
Juanra	19
Laurentino	12
Luisán	9

SEGUNDA DIVISION NACIONAL FEMENINA DE BALONCESTO

Victoria del Filipenses Cajasalamanca, en un mal encuentro

FILIPENSES CAJA SALAMANCA, 84; C. B. HICHU (Avila), 55 (43-24) EN EL DESCANSO

— FILIPENSES: Mariajo (4), Ana (5), Coral (11), Malen, Mónica (2), Puri (19), Rocío Ruiz (1), Rosa (31) y Mireia (11).

— C. B. HICHU: Martín, Blanco, Gerain (36), Sánchez, De Soroa, Arribas (2), Hernández (4), Leguey (3), Reviejo y García (10).

No salió contento el público que se dio cita en el Polideportivo Blanca de Castilla, debido al flojo encuentro disputado por las palentinas, el peor de la presente temporada, muy fallonas durante casi todo el partido. Y si se ganó fue por la flojedad del rival y por un par de buenas rachas locales, una del min. 12 al 15 de la 1.ª mitad de 16-2 (32-15) y otra en la 2.ª parte min. 8 al 12 de 15-2 (69-37): fueron los únicos momentos de buen juego local en un partido malo le solemnidad.

Significar el estreno en esta competición de Mariajo y la baja de última hora de Rocío Gutiérrez, que se unió a las ya conocidas de Julia y Cristina.

M.C.D.2022

PLAN DE PENSIONES DUERO Y SISTEMAS DE JUBILACION

NO DEJES QUE EL FUTURO TE COJA POR SORPRESA

Ahora es el momento de poner en marcha tu Plan decidiendo hoy tu tranquilidad de mañana.

En CAJA SALAMANCA puedes suscribir tu Plan de Pensiones DUERO* acogido a la Ley que, de acuerdo a tus aportaciones, hasta un límite de 750.000 pts/año, te permitirá cobrar, cuando te jubiles, una renta o el capital de una sola vez, como tú elijas. Ven a vernos y decide los detalles de tu Plan individual DUERO. Nosotros te asesoraremos además de explicarte las ventajas fiscales de las que te puedes aprovechar.

También puedes disponer de otra serie de seguros de ahorro, vida y jubilación ofrecidos por la UNION DEL DUERO, Compañía de Seguros de Vida, S.A.

Como ves lo que te proponemos es que decidas hoy tu tranquilidad de mañana.

**Promovido por UNION DEL DUERO, Compañía de Seguros de Vida, S.A. del Grupo CAJA SALAMANCA.*

EN EL FONDO TE SENTIRAS SEGURO.

Ven a vernos

Caja Salamanca

la Caja regional del Duero

A.B.E. Nº 15-12-88 Siempre que se cumplan los requisitos previstos en el Real Decreto 1307/1988 de Planes y Fondos de Pensiones.

M.C.D.2022

QUINIELA FUTBOLISTICA

1. R. Oviedo-Langreo ... 1
2. Durango-Pontevedra ... X
3. Baracaldo-Orense ... 1
4. Santa Ponsa-Barcelona ... 2

5. At. Baleares-Tarragona ... X
6. Teruel-Osasuna Pro. ... 1
7. Sevilla At.-Plasencia ... X
8. Avila-Córdoba ... 1

9. Jaén-Getafe ... 1
10. Tomelloso-Betis D. ... 1
11. Olímpico-Almería ... X

12. Melilla-Albacete ... 2
13. Hércules-Algeciras ... 1
14. At. Marbella-Sanluqueño ... 1

Pleno al 15
Cartagena-Ceuta ... 2

QUINIELA HIPICA

Madrid, 18 (Efe).— Cada uno de los 102 máximos acertantes de seis carreras de la Quiniela Hípica de ayer domingo cobrarán a unas 25.000 pesetas, al 90 por 100 del escrutinio provisional.

Con las cinco primeras carreras acertadas han aparecido 275 columnas, que pueden cobrar unas 9.000 pesetas y con las cuatro primeeras, 3.780 boletos que percibirán del orden de las 700 pesetas.

Recaudación: 15.856.575.
Combinación ganadora:
Primera carrera: (5) Small Tico.
Segunda carrera: (6) Tibolense.
Tercera carrera: (6) Victory.
Cuarta carrera: (4) Abral.
Quinta carrera: (4) Millikan.
Sexta carrera: (1) True Prince.

La carrionesa MARTA SANCHEZ, campeona de España de Patinaje Artístico sobre Hielo

La carrionesa Marta Sánchez Arreseigor, residente en Bilbao, se proclamó ayer en Jaca Campeona de España Senior "A" Femenina de Patinaje Artístico sobre Hielo.

Nuestra paisana, que ya destacara años anteriores en categorías inferiores, ratificó así sus excelentes dotes para este difícil y bello deporte.

Desde estas páginas, nuestra felicitación.

COPA FEDERACION DE REGIONAL

SANTIBAÑEZ, campeón del Grupo A

GRUPO "A"

Saldaña-Alar ... 3-1
Barruelo-Santibáñez ... 0-2
Descansó Cervera

CLASIFICACION

	J.	G.	E.	P.	F.	C.	Ptos.
1.—Santibañez	8	5	2	1	26	10	12+ 4
2.—Saldaña	8	5	2	1	22	10	12+ 4
3.—Alar	8	5	0	3	26	15	10+ 2
4.—Cervera	8	2	2	4	11	16	6— 2
5.—Barruelo	8	0	0	8	6	40	0— 8

GRUPO "B"

Baltanás-Dueñas ... 0-5
Castilla Dueñas-Torquemada ... 5-6
Descansó: Villamuriel

CLASIFICACION

	J.	G.	E.	P.	F.	C.	Ptos.
1.—Dueñas	8	7	1	0	25	5	15+ 7
2.—Torquemada	8	5	2	1	26	12	12+ 4
3.—Villamuriel	8	3	1	4	17	14	7— 1
4.—Castilla Dueñas	8	1	1	6	10	26	3— 5
5.—Baltanás	8	1	1	6	6	29	3— 5

LA PLAYA DE CASTILLA ES AHORA TORREVIEJA
Bungalows, chalets y apartamentos en nuestras cinco urbanizaciones
FACILIDADES DE PAGO HASTA 20 AÑOS
Le llevamos gratis a conocer el lugar
Calle Santiago, 3, 2.º piso. Tfno. 334833
VALLADOLID
PALENCIA. Plaza Mayor, 15, 1.º
Teléfono 75.15.76
Construye y vende Masa
EMPRESA DE CONFIANZA

IBERDUERO RESPONDE.
- Para cualquier consulta, trámite aclaración o servicio (contratación de nuevos suministros, modificación de existentes, domiciliación de recibos, reclamaciones, etc.), sólo tiene que llamarnos por teléfono.
- No hace falta que se tome la molestia de desplazarse hasta nuestras oficinas. Se lo resolveremos TODO a través del TELEFONO DEL ABONADO.
- Les atenderemos: De lunes a viernes.

MAÑANAS: 8'45 a 13'15 horas.
TARDES: 14'45 a 17'30 horas.

TELEFONO DEL ABONADO
751500 Palencia
Para ahorrarse el viaje.
IBERDUERO

BANCO DE CASTILLA
UNICO BANCO REGIONAL DE CASTILLA-LEON

sorteo Tarjeta Bancastilla

Número Premiado
88.278

¡¡¡CONSIGA LA TARJETA SERVICIOS BANCASTILLA!!!

Con ella Vd. participa en los sorteos quincenales realizados ante Notario.

Podemos doblarle su nómina o pensión, pagarle sus recibos de luz, teléfono, colegios e impuestos, o pueden salirle gratis sus pagos de préstamos, Seguridad Social y carburante.

¡Infórmese!

A.B.E. 16.717

ideas&shop

M.C.D.2022

Recuerdos viejos

Hace 100 años

(19 de diciembre de 1888)

Unos 150 obreros se habían presentado a las puertas del Palacio Consistorial en demanda de trabajo. De ellos cien encontraron ocupación inmediata y los restantes recibieron la promesa de tener trabajo unos días después.

—o—

Aquella madrugada salió a la calle pidiendo auxilio la esposa de un sereno de vecindad, diciendo que dos hombres a quienes no había conocido la sorprendieron, la robaron seis duros y la maltrataron de obra. Los serenos municipales acudieron a la casa y allí hicieron un reconocimiento. Después dieron parte al juez de instrucción y éste se presentó inmediatamente para iniciar las oportunas averiguaciones.

De las primeras declaraciones tomadas no se desprendían datos suficientes para dar con los sospechosos.

—o—

La Administración de Contribuciones señaló el término de quince días para que los ayuntamientos de Villamoronta, Pedrosa de la Vega y Moslares hicieran efectivos los descubiertos que por contribución territorial sobre sus bienes de propio tenían de los que el Ayuntamiento accediera a la petición de la Comisión Provincial de adoquines con destino al encintado de los caminos vecinales. El arquitecto municipal entendía que debía denegarse la petición y así se aprobó por mayoría.

—o—

El gran Julián, notable ventrílocuo, hizo su debut en el Salón Novedades de Palencia, con una bonita muñeca que cantaba y bailaba y con una cabeza parlante que exigía un gran dominio de la técnica. Gustó mucho su actuación.

(Continúa en la pág. sgte.)

Hace 75 años

(19 de diciembre de 1913)

El alcalde de Palencia prohibió a todos los empleados municipales, bajo pérdida de destino, que molestaran al vecindario pidiendo gratificaciones por sus servicios con motivo de las fiestas navideñas.

—o—

Luis Calderón Martínez de Azcoitia fue nombrado consejero de la Sucursal del Banco de España de Palencia.

—o—

La Policía de Venta de Baños decomisó dos vacas muertas que eran transportadas en el tren número 442 procedente de Monforte. Las reses quedaron a disposición del alcalde de Venta de Baños para que ordenara su cremación.

—o—

Por seis votos a dos fue desechado el informe de la Comisión Municipal de Policía Urbana, defendiendo

• Obreros parados en demanda de trabajo
• Prohibido pedir gratificaciones navideñas
• Reses heridas al colisionar el camión que las transportaba
• Cesión de terrenos a Victorio Macho para panteón familiar

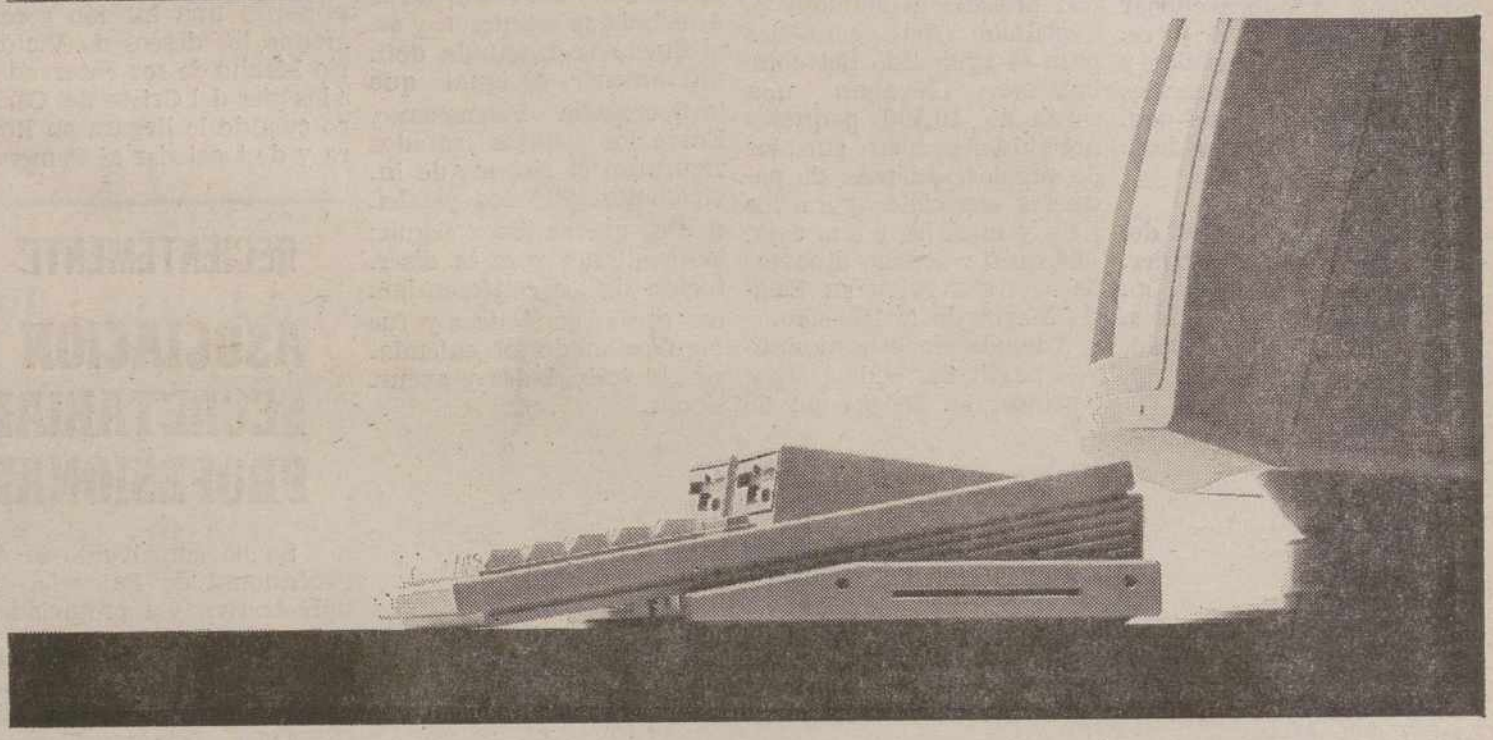

AL COMPRAR EL PC1 DE OLIVETTI-PRODEST

NO TE REGALAMOS NADA

Ordenador personal PC1

Ni una impresora, ni tres juegos, ni una bolsa de caramelos. Pero tampoco te va a costar más. Y tendrás hoy un ordenador personal con todo lo que los otros te van a ofrecer mañana.

Con discos 3,5", que para entendernos es como el sistema VHS en videos, el sistema de más futuro.

Diseñado para ocupar mucho menos espacio, con 2 módulos en vez de tres.

No te regalamos nada. Pero te ofrecemos un ordenador capaz de resolver todas tus necesidades y las de tus hijos. Y que está respaldado por la investigación y la tecnología de Olivetti.

olivetti PRODEST ESPAÑA

CONCESIONARIO OFICIAL olivetti PALENCIA Y PROVINCIA

Gutiérrez

a. Gutiérrez, s.a.

SERVICIO TECNICO OFICIAL Mayor, 81 - Tel. 74 34 22/74 35 89 - Becerro de Bengoa, 14 - Tel. 72 08 32

M.C.D.2022

RECUERDOS VIEJOS

(Viene de la pág. anterior)

Hace 50 años

(19 de diciembre de 1936)

Un camión cargado de ganado vacuno circulaba procedente de Santander con dirección al mercado palentino. Al llegar al kilómetro 271 de la carretera general, en las inmediaciones de Frómista, las ruedas traseras patinaron por efecto de un frenazo repentino y el camión perdió la dirección, yendo a chocar contra un árbol. Varias reses resultaron lesionadas y el vehículo sufrió grandes desperfectos, pero sus ocupantes salieron ilesos de la colisión.

—o—

El alcalde de Valoria del Alcor entregó en el Gobierno Militar 3 pesetas, importe de la multa impuesta a un vecino del pueblo, que destinaba a la Suscripción Nacional.

Con igual destino, el delegado de Orden Público entregó 10 pesetas, importe de un donativo de un vecino de Población de Campos. Un particular hizo lo mismo con la cantidad de siete pesetas, que destinaba a la misma suscripción.

—o—

Para primera hora de la madrugada de día 20 estaba previsto que salieran de la Dirección Provincial de Frentes y Hospitales, que presidía la condesa de Castilfalé, siete camiones para el aguinaldo del combatiente. Llevaban una carga de 10.500 paquetes individuales bien surtidos de regalos, además de paquetes especiales para los jefes y oficiales y una caja, obsequio extraordinario, para el general y su Estado Mayor de la División.

Además de esos donativos particulares de los palentinos, la Delegación de Frentes y Hospitales enviaba por su cuenta 1.500 prendas de abrigo para los soldados combatientes.

Hace 25 años

(19 de diciembre de 1963)

Los miembros designados para formar la comisión organizadora del «Mes de la Amistad» se reunieron y ésta quedó constituida definitivamente, al igual que la Secretaría Permanente. Entre los asuntos tratados figuraron el sistema de invitaciones para los participantes que se iba a seguir; las gestiones para la disertación de los conferenciantes, otros económicos y fue confeccionado el calendario de actividades y excursiones.

La Comisión de Honor la iba a presidir el ministro de Información y Turismo Fraga Iribarne y estaría integrada por el director general de Enseñanza Universitaria, el delegado nacional de Juventudes, el presidente de la Diputación, alcalde de Palencia y el jefe nacional del SEU, entre otras personalidades.

—o—

En la sesión de la Permanente Municipal el alcalde presentó una moción recogiendo los deseos de Victorio Macho de ser enterrado a los pies del Cristo del Otero cuando le llegara su hora y de trasladar al Cementerio palentino la tumba de sus padres y familiares sobre la que pensaba ralizar un monumento funerario. El alcalde proponía que el Ayuntamiento ofreciera gratuitamente al escultor los terrenos para el emplazamiento de esa tumba familiar y gestionara y costeara el traslado de los restos desde su enterramiento de entonces al nuevo panteón. La moción fue aprobada por unanimidad.

—0—

La Asamblea General de los representantes de las Hermandades de Labradores y Ganaderos palentinos aprobó la liquidación de cuentas y presupuestos y se ocupó también de diversas cuestiones relacionadas con la agricultura y ganadería provinciales.

Automatización integral de España.

A partir de hoy lunes, día 19 de diciembre, con la integración de la localidad de Polopos en la red telefónica automática de Granada, esta provincia ha quedado totalmente automatizada.

De esta manera, toda España tiene ya servicio telefónico automático.

Telefónica

RECIENTEMENTE CONSTITUIDA

ASOCIACION DEL SECRETARIADO PROFESIONAL EN PALENCIA

Se ha constituido la Asociación del Secretariado Profesional de Palencia, que abarca a las ramas administrativa y secretariado, de ambos sexos.

El acto de presentación tuvo lugar el pasado viernes, en la Cámara de Comercio. En él estuvo presente la presidenta de la Federación Nacional de Asociaciones (FENAS), Trinidad Tarazona, quien explicó los objetivos y los logros conseguidos por la Federación.

Entre los objetivos figuran el de conseguir un reconocimiento profesional del secretariado en las administraciones públicas y en la empresa privada, así como el lograr que se instaure una carrera universitaria de secretariado.

Hasta la fecha, la Federación Nacional ha conseguido vía libre para estar presente en las comisiones consultivas del Ministerio de Educación y Ciencia, y en el Consejo de Universidades. También ha promovido la idea de un congreso mundial de secretarias en España, que tendrá lugar en 1992.

Mercedes Oliva, actual presidenta de la Asociación del Secretariado Profesional en Palencia, ha especificado que entre los objetivos prioritarios de esta asociación están el de analizar la situación de la rama administrativa en la provincia, así como realizar un censo de los profesionales de este sector en Palencia.

La Asociación tratará, según Mercedes Oliva, de contactar con las administraciones local y provincial 5:y con la CPOE para conseguir su colaboración. Entre las actividades previstas de cara al colectivo de secretarias y secretarios figuran cursos para reciclaje y formación, de cara a posibles exámenes convalidatorios con los secretarios de la CEE.

La recién asociación tendrá de momento su sede en los locales de la Cámara de Comercio, a la que pueden dirigirse todos los que, bien por su profesión, bien por estar estudiando en la rama administrativa, estén interesados en vincularse a esta asociación.

Mercedes Oliva pertenece al Cuerpo de Auxiliares de la Administración y trabaja en la Consejería de Fomento, de la Junta de Castilla y León.

M.C.D.2022

NUEVO ASESINATO DE ETA

Un coche-bomba en Eibar causa la muerte de un policía nacional y 15 heridos

Eibar (Guipúzcoa), 18 (EFE).—Un policía nacional muerto, seis personas hospitalizadas —cuatro de ellas también miembros de este Cuerpo— y nueve lesionadas es el balance de la explosión de un coche-bomba registrada esta tarde en Eibar al paso de un convoy del Cuerpo Nacional de Policía, informó el Gobierno Civil de Guipúzcoa.

El oficial José Antonio Barrado Recio, de 30 años, casado y con tres hijos, natural de Extremadura y domiciliado en Logroño, murió cuando le trasladaban a un centro sanitario, tras la explosión de la bomba, que —al parecer— fue accionada por un joven armado que consiguió huir pese a ser preseguido por varios vecinos de Eibar.

Los otros policías que resultaron heridos son Francisco de la Mata García, que se encuentra en estado muy grave; Miguel Ruiz Ruiz Angel Lozano de Prieto, y Francisco Zaragoza Eluch, todos ellos pertenecientes a la Reserva de Logroño del Cuerpo Nacional de Policía.

José Aldaolea, sacristán del Santuario de Arrate de Eibar, sufrió heridas de carácter "muy grave", y un trabajador de la empresa "Alfa" también resultó alcanzado por la onda expansiva.

Los heridos fueron trasladados a diversos centros sanitarios de Guipúzcoa donde algunos de ellos fueron sometidos a intervenciones quirúrgicas.

Otros dos policías nacionales que viajaban en el convoy policial también necesitaron atención sanitaria —aunque no precisaron hospitalización— así como dos civiles que sufrieron ataques de histeria y varios vecinos del barrio de Amaña de Eibar que presentaban heridas incisas por la rotura de cristales a consecuencia de la onda expansiva.

Los daños materiales causados por la explosión que, según testigos presenciales, "se oyó en todo Eibar", fueron muy cuantiosos y afectaron a varias empresas situadas en el lugar del atentado, una zona industrial en las afueras de Eibar.

El atentado se produjo minutos antes de las 15:30 de la tarde mediante la explosión de un artefacto colocado en el interior de un automóvil "Renault 4" estacionado en la Avenida de Otaola, situada en la carretera nacional N-634, a la entrada de esta localidad.

El artefacto explosionó cuando el tercer vehículo policial, una furgoneta "Avia" matrícula DGP-3120-X, adelantaba a un turismo. Como consecuencia de la fuerte onda expansiva, el vehículo policial se desplazó desde el carril izquierdo de la calzada hasta la acera derecha de la misma.

Momentos después de la explosión, los agentes que viajaban en el cuarto vehículo del convoy policial salieron del mismo y efectuaron varios disparos al aire, informaron a EFE testigos presenciales, quienes aseguraron que miembros de la dotación de la Guardia Civil que vigila la fábrica de armas "Star" realizaron también varios disparos.

PERSIGUIERON AL POSIBLE AUTOR

Según las mismas fuentes, tras la explosión, un joven que presuntamente había accionado el artefacto explosivo mediante un temporizador a distancia, emprendió la huida dirigiéndose hacia el barrio de Legarre.

Varios vecinos trataron de detenerle gritando "a ese, a ese" y le persiguieron hasta un callejón estrecho donde el joven, al verse acorralado por otros vecinos que trataban de impedirle el paso de frente, sacó una pistola y huyó definitivamente.

El teniente coronel de la Guardia Civil Enrique Rodríguez Galindo se desplazó esta tarde al lugar de los hechos y confirmó a EFE la huida del presunto autor de la explosión del artefacto y agregó que el automóvil utilizado como coche-bomba había sido robado hace dos meses en San Sebastián.

Los cuatro vehículos policiales que formaban el convoy se dirigían a cubrir la vigilancia habitual en el estadio de fútbol Ipurua, de Eibar, donde estaba previsto que se disputara el partido Eibar-Sabadell, cuyo comienzo se retrasó más de media hora.

Los dos jóvenes que viajaban en el automóvil adelantado por el vehículo policial, una furgoneta "Citroen C-15", resultaron ilesos, aunque se encontraban muy impresionados. "Si no nos llegan a adelantar en ese momento, la explosión nos hubiera dado de lleno", señalaron.

Algunos trabajadores de la empresa "Arbosal", situada en las inmediaciones del lugar del atentado, aseguraron a EFE que, debido a los daños sufridos por la explosión, tendrían que plantearse la futura supervivencia de esta sociedad laboral, recientemente constituida.

Asimismo, numerosas viviendas del barrio de Amaña sufrieron diversos daños en sus fachadas y la rotura de cristales.

PERMANECEN HOSPITALIZADOS DOS POLICIAS Y EL SACRISTAN

San Sebastián, 19 (EFE).—Dos policías nacionales y el sacristán del Santuario de Arrate permanecen hospitalizados como consecuencia de la explosión de un coche-bomba en Eibar.

Los funerales por José Barredo Recio, de 31 años, natural de la localidad cacereña de Madroñera, casado y con tres hijos, se oficiaron a las doce de este mediodía en la Parroquia de la Sagrada Familia de San Sebastián, hasta donde se han desplazado su viuda y otros familiares.

La capilla ardiente de la víctima, instalada anoche en el salón del trono del Gobierno Civil de Guipúzcoa, ha sido visitada durante toda la noche por numerosos compañeros, amigos y familiares del fallecido que, tras los funerales, será trasladado en avión a Madrid y desde allí a Alcalá de Henares, donde será enterrado

• Monseñor CASAROLI ordenó obispo al nuevo pro-nuncio en Cuba

MADRID.— El secretario de Estado del Vaticano, monseñor Agostino Casaroli, ordenó ayer obispo al nuevo pro nuncio apostólico en Cuba, monseñor Faustino Sainz Muñoz. En la imagen, un momento de la ordenación con monseñor Suquía, monseñor Casaroli, monseñor Roca y monseñor Romero de Lema. Por la mañana, Agostino Casaroli se entrevistó con el ministro de Asuntos Exteriores español, Francisco Fernández Ordóñez, con quien trató sobre la próxima visita a España de Su Santidad el Papa y las relaciones Iglesia-Estado, calificadas por ambas partes como «correctas». El secretario de Estado vaticano fue recibido hoy en audiencia por Sus Majestades los Reyes, con los que almorzará en privado, y se reunirá también con el Presidente del Gobierno Felipe González. (Foto EFE).

Restaurante Doña Urraca

CARRETERA DEL MONTE

¡Felices Fiestas para clientes y amigos!

Les recordamos nuestras especialidades:

MARISCOS Y CALDERETA DE CABRITO Y MARISCOS

Aceptamos encargos de comidas para llevar a su casa.

Teléfonos: 74 03 64 y 74 03 40

M.C.D.2022

REVISTAS

El 14-D pone en evidencia a la "gente guapa" del PSOE

Madrid, 18 (EFE).--Las consecuencias que conllevará para el Gobierno el éxito de la jornada de huelga general del 14-D constituyen el principal motivo del análisis de las revistas "Tribuna" y "Tiempo" de esta semana, mientras que "Panorama" prefiere centrarse en cuestiones más íntimas y destaca las declaraciones de la duquesa de Alba sobre su marido.

"Tiempo" y "Tribuna" coinciden en pronosticar que la huelga general y las movilizaciones subsiguientes han tenido como protagonistas indirectos a los miembros de la "beautiful people" o "gente guapa" del PSOE, que han concitado las iras del cudadano medio y, en especial, del votante típico socialista.

"Tribuna" titula en portada: "Quieren echar del PSOE a los "nuevos ricos". Seis ministros contra los abusos de los Boyer y Pilar Miró" y en páginas interiores desvela que esos ministros son Matilde Fernández, Jorge Semprún, Virgilio Zapatero, Joaquín Almunia, Javier Sáez de Cosculluela y el propio vicepresidente Alfonso Guerra.

Sobre la misma cuestión incide la "Carta del director" del semanario, donde Julián Lago afirma que, "a falta de una auténtica oposición parlamentaria, el país entero ha manifestado su contrariedad como buenamente ha podido".

El plan de seguridad para la Olimpiada de Barcelona y los negocios de Juan de la Sierra son otros dos destacados reportajes de la revista.

En la portada de "Tiempo "se lee "Tres días que conmovieron a España. Los cambios que prepara Felipe", y sobre esta cuestión escribe José Oneto su carta del director, en la que opina que a Felipe González se le plantean dos posibilidades, una profunda remodelación de su Gobierno o la disolución anticipada de las Cámaras.

El director de "Tiempo" estima más probable la remodelación del gabinete, que afectaría, en su opinión a Economía y Hacienda, Trabajo, Cultura, Obras Públicas y Transportes y Comunicaciones.

Otros reportajes del semanario son el titulado "Ofensiva contra la "beautiful people", uno sobre soluciones imaginativas contra los atascos de circulación y otro, sobre los traficantes españoles de armas.

En la revista "Panorama", la duquesa de Alba afirma que no se divorciará nunca, porque "soy felicísima con mi marido; hacemos el amor todas las noches". Y ello no es de extrañar, ya que asegura que "nunca he conocido a un hombre como mi marido; es inteligente, divertido, culto y muy atractivo".

No opina lo mismo de otras damas de la "jet", pues del conocido Rastrillo benéfico de Madrid opina que "es un nido de señoras carcomidas, envidiosas y solteronas". En cambio, considera a Felipe González su político favorito y califica de "inteligente" a Alfonso Guerra, "muy simpático" a Rodríguez de la Borbolla y "muy atractivo" a Julio Anguita.

En otro reportaje, el semanario informa de que durante las próximas Navidades los españoles consumirán algo más de dos toneladas de cocaína, y asegura que las reuniones sociales y familiares propias de estas fechas disparan el consumo de esta droga entre la "gente guapa".

• "Juvenalia" en Madrid

MADRID.— El presidente de la Comunidad Autónoma de Madrid, Joaquín Leguina, rodeado de niños y jóvenes durante la inauguración de «Juvenalia», en el recinto ferial de la Casa de Campo.— (Telefoto EFE).

BOLSA Y FINANZAS

Cotizaciones de los mercados de valores e impresiones de la jornada facilitadas por el BANCO DE BILBAO. VIZCAYA y la AGENCIA EFE

Correspondiente al 19 de diciembre de 1988

BOLSA DE BILBAO

Bilbao, 19 (Efe).— El índice general de la Bolsa de Bilbao ha experimentado hoy una moderada subida de 19 centésimas, que le coloca al cierre de la sesión en 386,14 enteros.

BOLSA DE BARCELONA

Barcelona, 19 (Efe).— El índice de la Bolsa de Barcelona sube hoy 73 centésimas y se sitúa en 114,59.

BOLSA DE VALENCIA

Valencia, 19 (Efe).— El índice general de la Bolsa de Valencia ha subido en su sesión de hoy 0,77 enteros, quedando situado para mañana en 256,34 puntos.

BBV BANCO BILBAO VIZCAYA

FRAGA:

"Hace falta un gran debate nacional"

Ciudad Real, 18 (EFE).— El fundador de AP, Manuel Fraga, dijo hoy en Ciudad Real que tras el éxito obtenido por los sindicatos en la huelga general, "en estos momentos hace falta un gran debate nacional para restablecer un consenso básico".

Fraga, que pronunció un mitin en Ciudad Real, afirmó durante una rueda de prensa que "es preciso que todos asumamos la responsabilidad para crear una alternativa popular frente al socialismo, definitivamente impopular".

Bono Loto de lotería primitiva

Sin acertantes el domingo:

13, 23, 32, 34, 38 Y 49

Madrid, 18. (Efe). — Finalizado el escrutinio del primer sorteo de la Bonoloto de esta semana, celebrado anoche en Madrid, no ha aparecido ningún acertante de la máxima categoría, lo que ha ocurrido también en la segunda categoría (cinco números más el complementario), que igualmente ha quedado desierta.

El importe destinado al primer premio, que con el bote acumulado de anteriores domingos ascendía a 204.085.499 pesetas, genera a su vez un bote por esta cantidad para el sorteo del próximo domingo.

Los 91 acertantes de tercera categoría (cinco números) cobrarán 264.743 pesetas, mientras que los 5.326 de cuarta categoría (cuatro números) percibirán 3.489 pesetas.

Por último, a los 104.753 acertantes de la quinta categoría (tres números) les corresponderán tan sólo 265 pesetas.

La combinación ganadora la formaron los números 13, 23, 32, 34, 38 y 49, siendo el 39 el número complementario.

9, 10, 25, 27, 44 Y 49

COMBINACION GANADORA DEL LUNES 19 DE DICIEMBRE

Madrid, 19. (Efe). — La combinación ganadora del sorteo del Bonoloto de la Lotería Primitiva correspondiente al lunes 19 de diciembre es la siguiente: 9, 10, 25, 27, 44 y 49.

Número complementario: 20.

†

EL SEÑOR

D. Restituto Quijano Merino

Falleció en Palencia, el día 18 de diciembre de 1988

A los 86 años de edad

Después de recibir los Santos Sacramentos

D. E. P.

Su apenada esposa Patrocinio Cófreces; hijos Sagrario, Adoración y Gerardo; hijos políticos Miguel Cuéllar, Enrique Muñoz y Joaquina Inyesto; hermanos, hermanos políticos, nietos y demás familia.

Ruegan una oración por el eterno descanso de su alma.

Funeral, ha tenido lugar hoy día 19 en Renedo de la Vega.

M.C.D.2022

• DADO GIGANTE

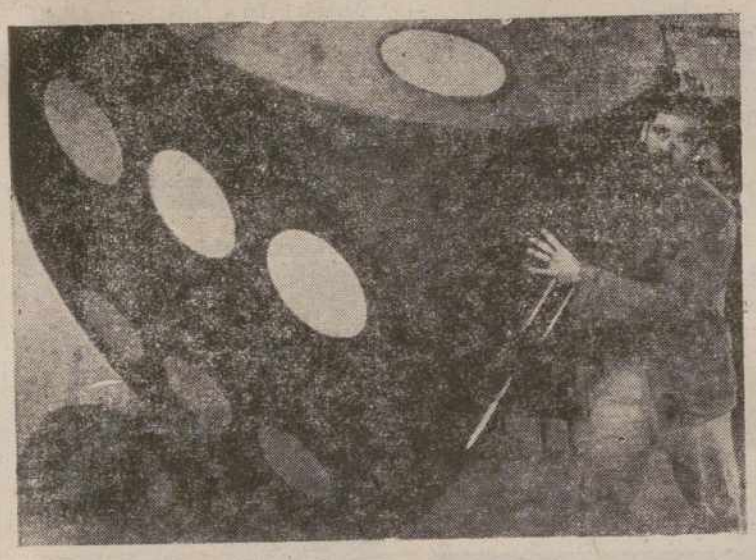

FRIBURGO (SUIZA).— Solamente un gigante podría jugar con este inmenso dado. En la foto, el autor del «juguete», Jean Baptiste Bugnon, muestra su obra para cuya confección ha empleado cientos de horas de trabajo. El dado, que se exhibe en una tienda de juguetes de Friburgo, espera ser incluido en el libro Guinnes de los Records.— (Telefoto EFE/AP).

VATICANO

UN CENTENAR DE TRADICIONALISTAS ABANDONARON A LEFEBVRE

Ciudad del Vaticano, 19 (Efe). —Suman ya el centenar los lefebvrianos "arrepentidos" que llenan la puerta del Vaticano para ser readmitidos en la Iglesia Católica, desde el pasado 29 de junio, día en que fue excomulgado el arzobispo rebelde Marcel Lefebvre, por haber consagrado cuatro obispos sin la autorización del Papa.

El dato ha sido revelado en el curso de una entrevista al cardenal Augusto Mayer, que por encargo del Papa se ocupa de la reinserción de los tradicionalistas separados de Lefebvre, que ayer salió a las ondas, en el primer canal del la RAI.

E Vaticano, para favorecer el retorno a Roma de los lefebvrianos, inmediatamente después de consumarse el cisma, concedió a los fieles tradicionales el poder participar de la misa en latín, celebrada por sacerdotes oficialmente autorizados por la Santa Sede.

Por voluntad de Juan Pablo II se creó la fraternidad "San Pedro", réplica de la "San Pio X" que fundara Lefebvre, en la cual pueden entrar los sacerdotes y seminaristas procedentes de los centros y seminarios fundados por el arzobispo cismático.

Un grupo de unos cuarenta ex lefrebvianos fueron recibidos el pasado lunes por el Papa Wojtyla, en el Vaticano, y el cardenal Mayer ordenó sacerdote, al dia siguiente, a un ex seminarista de Econe, el austriaco Walthard Zimmer.

Antes del cisma, estudiaban en los seminarios de Lefebvre unos doscientos seminaristas. El 18 de julio pasado abandonó Econe un grupo de 13 seminaristas, 12 sacerdotes y 1 diácono.

Actualmente permanecen fieles al arzobispo ultraconservador unos 30 seminaristas, a los que hay que agregar 60 monjes benedictinos de Barroux (Francia), una veintena de monjas benedictinas y varias decenas de sacerdotes distribuidos en diversas comunidades.

Esposo e hijos de

DOÑA GREGORIA ANDRES ALONSO

(Q. E. P. D.), agradecen por este medio, en la imposibilidad de hacerlo personalmente, las muestras de aprecio y condolencia recibidas de sus amistades con motivo de la triste desgracia que les aflige.

†

PRIMER ANIVERSARIO DE

DON ALEJANDRO VIDAL PEREZ

(Veterinario Titular)

Que falleció en Palencia, el día 21 de diciembre de 1987

Después de recibir los Santos Sacramentos

D. E. P.

Su esposa María Encarnación Caminero Calvo; hijos Miguel-Angel y María Encarnación Vidal Caminero; hermanos y demás familia.

Al recordar tan triste fecha, ruegan una oración por el eterno descanso de su alma.

Misa de aniversario: Día 21 de diciembre de 1988 a las 8 de la tarde, en la iglesia parroquial de Santa Marina (Palencia).

†

PRIMER ANIVERSARIO DE LA SEÑORA

DOÑA PETRA CID PEREZ

(Vda. de Jesús Barbán).

Falleció en Santillana de Campos (Palencia)

el día 18 de diciembre de 1987

A los 79 años de edad

Después de recibir los Santos Sacramentos

D. E. P.

Sus hijos María del Carmen y Jesús Barbán Cid; hijos políticos Ruperto González y María Elena Alba; nietos María Elena, Jesús y Juan José Alba.

Al recordar tan triste fecha, ruegan una oración por su alma

Misa de aniversario: Día 26 de diciembre a las 5,00 de la tarde en la iglesia parroquial de Santillana de Campos (Palencia).

M.C.D.2022

ANUNCIOS POR PALABRAS

Alquileres

SE ALQUILAN o se venden entreplantas. María de Molina, 9. Tfnos. 720892 - 720286.

SE ALQUILA local en Avenida Cardenal Cisneros, 31. Teléfonos 720892 - 720286.

SE ALQUILA local en Avda. de Asturias. Tfnos. 720892 - 720286.

NAVES en alquiler de 60, 200, 360 y 600 m.2. Acondicionadas. Tfno. 744043.

ALQUILO entreplanta 27 m.2 útiles, céntrica. Tfno. 744043.

LOCAL en alquiler de 130 y 250 m.2 útiles. Tfno. 744043.

ALQUILO local bien situado. Tfno. 751723, tardes, noches.

NECESITO en alquiler piso amueblado. Tfno. 793382.

ALQUILO piso servicentrales. Tfno. 745739.

ALQUILO piso San José, 130 metros.2, servicentrales. Teléfonos 723985 - 983 397054.

ALQUILO local céntrico de 150 metros.2; 9,20 m. de fachada. Tfno. 741572.

Automóviles

SANSE concesionario oficial FIAT LANCIA. Procedentes de cambio, seguimos con nuestra compra-venta de vehículos seminuevos. Disponemos stock seleccionado. María Molina, 2. Tfno.: 72 55 41.

VENDO 850. Teléfonos 722840-752182.

VENDO 131 Supermirafiori, 9 años, recién pintado. 72 25 88. 4 a 5.

VENDO R-12 familiar, perfecto estado, pocos kms. Teléfono 748036.

Compras

LA MANERA ROSA, compro librerías, dormitorios, tresillos, electrodomésticos. Tlfn. 750956.

ANTIGUEDADES. Particular compra muebles, libros, relojes, menudencias, todo en antigüedades. Llamar tardes teléfono 752605.

ANTIGUEDADES compro máxima valoración. Cómodas, relojes, arcas, porcelanas, sillerías, etc. Tfno. 745208.

Enseñanzas

PROFESORES/AS de inglés de colegio, instituto o academia precisamos para acompañar a Inglaterra en julio o agosto a grupos de alumnos de EGB y BUP. Interesados/as llamar a Maribel en Madrid. Teléfono (91) 5711736.

Fincas

CITIBANK España, S. A. Créditos hasta el 80 % del valor total para la compra o reforma de su vivienda. En sólo 5 días. Condiciones a su medida hasta 20 años. Becerro de Bengoa, núm. 3. Tfno. 747522.

HISPOGAR. Mayor, 2, entreplanta. Tfno. 752775. Venta y alquiler pisos, locales, oficinas, etcétera.

VENTA o alquiler de locales Centro Comercial Seminario. Tfnos.: 720892 - 720286.

VENTA DE APARTAMENTOS
uno o dos dormitorios, salón, cocina y baño. C/ Alfonso VIII (Paralela a Teniente Velasco). Construcción 1.ª calidad. Información y Venta. CONSTRUCCIONES SALVADOR, S. A. C/. Balmes, 12. Tfnos.: 720892 - 720286.

SUANCES (Cantabria). Vendo piso 100 m.2. Primera línea playa. Edificio San José. (942) 890281.

SE VENDEN plazas de garaje en Avda. Madrid (zona Hospital) Palencia, y en Venta de Baños. Edificio Palacio de la Moda. Tfno. 726297.

SE VENDE finca de regadío de tres obradas. Carretera del Monte, cruce, informes 94-4339692. Bilbao.

COMPRO local. No importa sitio, 100 m. aproximado. Teléfono 721456.

SE VENDE piso, c/ Santiago, núm. 16, 4.º C.

VENDO directamente piso lujo, zona Seminario, estrenar en marzo. Tfno. 724787.

VENDO o alquilo local. Calabazanos. Tfno. 772043.

VENDO chalet, Calabazanos. Tfno. 772043.

VENDO hectárea y media de regadío en Villoldo y otra hectárea en Manquillos. Carlos Caballero, en Manquillos.

VENDO apartamento a estrenar. Tfno. 748274.

COMPRO piso en Avda. Brasilia; tres o cuatro dormitorios, imprescindible calefacción central y cochera; pago contado; 747168.

INMOBILIARIA API, necesita pisos para la venta y alquiler; no importa 5.º sin ascensor; pago contado.

INMOBILIARIA API, dispone de bajos comerciales céntricos para la venta y alquiler; también traspasos muy interesantes y entreplantas.

ANTES de vender su piso consúltenos, somos profesionales; máxima valoración; pago contado; tramitación en días; infórmese en Inmobiliaria API, C/ Martín Calleja, 9.

VENDO trastero en cochera Tfno. 727822.

Ganados y aves

VENDO novillos pasteros. Braulio Grijalvo. Tfno. 947 - 370315. Villasandino (Burgos).

VENDO 30 borras preñadas. Ramiro. Celadilla del Río.

VENDO 67 ovejas emparejadas. Abdón Cuesta. San Llorente del Páramo

VENDO 300 ovejas pariendo. Alonso. San Martín del Valle.

EN ASTUDILLO vendo 14 ovejas y un semental ovino; mitad paridas. Salva. Astudillo.

VENDO 30 ovejas emparejadas. Mariano González. Tfno. 783112.

VENDO novilla abocada. Antonio Lomas. Calzada de los Molinos.

SE VENDEN 12 jatos de 400 kilos. Eugenio Herrán. Teléfono 842180. Fuentes de Nava.

VENDO palomas caseras. Teléfonos 724892 - 133207.

VENDO un novillo. Torre de los Molinos. José Lomas.

VENDO punta ovejas; unas con cría, otras abocadas parir. Teodoro Victosa. Cervatos de Cueza.

POR JUBILACION se venden 25 ovejas emparejadas. Eutiquiano Pardo. Castromocho.

Hospedajes

SE ADMITEN huéspedes. Teléfono 751980.

Maquinaria y Reparaciones

OFERTA - ESPECIAL Motosierras Sachs Dolmar Agrojardín Merino. M.ª Molina, 9. Teléfono: 722595.

SE VENDE: Máquina hacer bloques, 4 moldes; máquina hacer tubería, 8 moldes, Vifesa, y máquina hacer celosía, 2 moldes, precio a convenir. 987-511531.

Préstamos

HIPOTECAS INSTANTANEAS. Cualquier cantidad. Hasta 20 años. Cancelamos embargos. 91/4311370 - 4311319.

HIPOTECARIA Castilla. Hipotecas rápidas hasta 20 años. 14 por ciento interés. Cancelamos cargas. 983/359962. De 10 a 2.

¡¡ATENCION!! Gestionamos créditos hipotecarios: cualquier cantidad, cancelamos hipotecas o embargos. A pagar en 20 años. Consúltenos. (983) 358716.

Trabajo

NECESITO persona con conocimientos de pastelería y bollería en general. Razón Pastelería Solete. Teléfono 74 25 29.

DETECTORES metales nuevos y usados. Para "hobby" industria, seguridad. Total garantía eurodetection. Tlfs. 91/2006799, 2007114. Necesitamos representantes.

SE REPARAN tejados y colocación de canalones, impermeabilizantes y albañilería. 752157, de 3,30 en adelante llamar.

SE ARREGLAN tejados, se colocan canalones, albañilería en general. Tfno. 730304.

CHICA mayor se necesita para Valladolid, señora sola. Llamar teléfonos 923 - 217977 u 880024.

NECESITO chica Tfnos. 747249-743545.

NECESITO mujer acompañar caballero mayor, 3 horas diarias, calle San Juan de Dios, 2, duplicado 6.º (tardes).

NECESITO asistenta 8'30 a 3. Buen sueldo, sabiendo cocina. Tfno. 744025.

SE TAPIZAN toda clase de muebles, sillas, tresillos. Teléfono 769079.

SE NECESITAN dos chicas de servicio, una sabiendo cocina. Tfno. 710927.

NECESITO asistenta con informes para dos personas. Llamar 742319.

NECESITO chica para Benidorm, mayor de 25 años, sepa cocina. José Antonio, 29, 5.º Izd.

NECESITO empleada de hogar de 10 a 5, informes. Teléfono 746437.

ELECTRICIDAD automóvil necesita oficial primera. Teléfonos (923) 218422 - 236216.

SE PRECISA tornero oficial 1.ª con experiencia. Tfno. 749770.

SE NECESITA niñera, imprescindible informes y experiencia previa. Tfno. 729553.

SE NECESITA asistenta. Teléfono 729553.

Transportes

SE HACEN portes. Tlf. 751667.

Traspasos

SE TRASPASA bar, muy acreditado. Tfno. 773395 de 6 en adelante.

TRASPASO granja 200 conejas. Aguilar, económico. Tlf. 122024.

SE TRASPASA bodega alimentación, llamar al Tfno. 773362 ó 772262.

SE TRASPASA bar en Villamuriel. Tfno. 772867.

URGE TRASPASO calle Mayor, 95 m.2 acondicionado, 2.500.000. Informes al Tfno. 747167.

TRASPASO pescadería nueva en galerías comerciales. Teléfono 742987.

Varios

VENDO vaca abocada a parir segundo parto, saneada; ordeñadora U.S.A. Antonio. Villalcón.

OPERACIONES financieras concedemos. Prosinansa. (976) 216302 - 230299.

DETECTIVES CARSON. Licencia 128. Servicio 24 horas. Absentismo laboral vigilancias. búsquedas, matrimoniales. Aportamos pruebas Magistratura y Juzgados. Teléfono: 983-554465.

Vehículos

VENDO carriola de mula. Becerril de Campos. León Redondo.

VENDO remolque Land Rover. Tfno. 727822.

Ventas

PERROS importados. Inmejorables. Todas razas. Entrega inmediata. Garantía 1 año. (93) 2532483.

TEJA vieja, 20 millares, se vende Tfno. 740367.

ATENCION liquidación total de existencias por cierre del negocio, precios especiales "Merino" Alimentación. Teniente Velasco, 10.

VENDO gres 650 ptas. m.2, varios tipos. Tfno. 744607.

VENTA muebles usados, Polígono Residencial, calle Méjico. Detrás Bar Navarro. Teléfono 725262.

CACHORROS raza pequeña pura, ratoneros, vendo. Tfno. 988-740525. Eva.

VENDO caldera calefacción carbón Ferroli, nueva, usada una temporada. Tfno. 723008.

LOS ANUNCIOS DE ESTA SECCION SE ATENDERAN EN MAYOR, 67

ATENCION
AGRICULTORES Y GANADEROS

COMERCIAL DE LA CRUZ - VEGA, S. A.

(800 metros cuadrados de exposición, la mejor de la Región).

OS OBSEQUIA

Por sólo visitarnos, con una fabulosa abonadora de la acreditada marca

AMAZONE

Modelo ZAF-1004 de 1.000 litros de capacidad.

Y 5 AÑOS DE GARANTIA

Que se sorteará en combinación con el premio gordo de Navidad. Sorteo 22 de diciembre.

Estamos en Calle Sevilla P-15 — Polígono Los Angeles, frente Cooperativa Cárnica (Nuevo Matadero).

Teléfono 72 46 12 PALENCIA

M.C.D.2022

CRUCIGRAMA

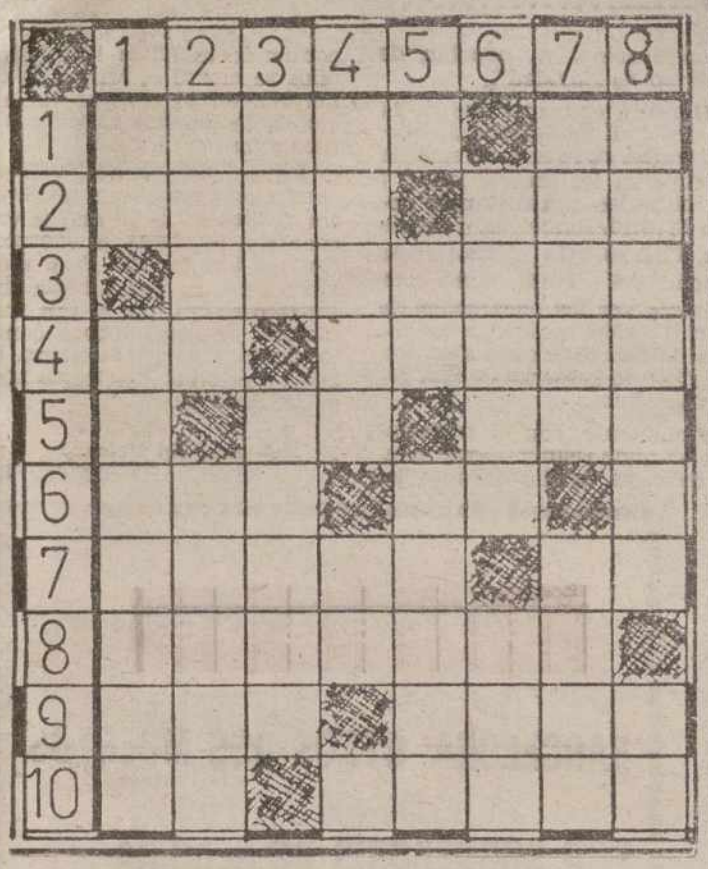

HORIZONTALES: 1: Vaso litúrgico. (Al revés) Símbolo del masurio. 2: Licor. Manto que usan los beduinos. 3: Consentir. 4: Nombre de letra. Derribé, vencí. 5: Al rev.) Repetido: Familiar. Nueva. 6: (Al rev.) Igual. Símbolo del tántalo. 7: Lugar en que se guardan objetos notables. Vocal repetida. 8: Tarifa oficial. 9: (Al rev.) Animal acuático. Criba grande para limpiar el grano. 10: Vocal repetida. Casará.

VERTICALES: Negación. Persona inoportuna. 2: Animal parecido al ciervo. Relativo al oro. 3: Enredo. (Al rev.) Masa de harina. 4: Religión mahometana. Preposición. 5: (Al rev.) Voz del cordero. Palpan. 6: Embuste, trampa. (Al rev.) Marcharé. 7: Clérigo de órdenes menores. Olfatear. 8: Nombre de varón. Nota musical.

SOLUCIONES A LOS PASATIEMPOS DEL DIA ANTERIOR

AL CRUCIGRAMA GRAFICO

Horizontales: 1: B. 2: Cam. 3: ¡Ojo! 4: Alada. 5: ESCARIO Elevado. 6: soenarC. Lejanos. 7: Platea. Ojalar. 8: atE. S. Arena. 9: Api. Ra. 10: Ma. Pus. 11: Casar. M. Ras. 12: Anegar. Cámara. 13: Amanece. áranipO. 14: Varonil. níroloC. 15: JULIA. 16: CIC. 17: elA. 18: A.

VERTICALES: 1: Es. aV. 2: Sopa. Cama. 3: Celta. anaR. 4: :anP. Senc. 5: raT. Imagen. 6: Aires. aracíJ. 7: Coloca. Reluce. 8: Bajá. Lla. 9: Modelo. Canica. 1...0: Alejar. MARIA. 11: ejaraP. Mar. 12: Vale. Urano. 13: anaN. sariL. 14: Dora. Sapo. 15: Os. Oc.

A LA SOPA DE LETRAS

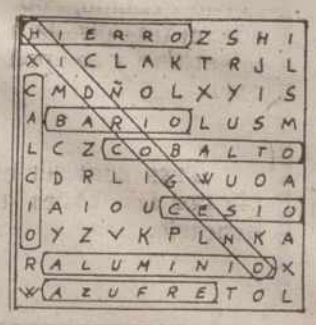

MONTSERRAT CABALLE: NAVIDADES TELEVISIVAS

LA DIVA APARECERA EN «SABADO NOCHE», CANTANDO A DUO CON CARRERAS Y CONTARA UN CUENTO A LOS NIÑOS EN «MAS ESTRELLAS QUE EN EL CIELO»

Montserrat Caballé.— (Foto LUIS).

Montserrat Caballé es últimamente una de las artistas más asiduas de la pequeña pantalla. Es muy raro encontrar un programa al que ella no haya acudido con sumo gusto, lo que la convierte en uno de los puntos de mira de todo aquel que disponga de un espacio televisivo.

—Ahora a Montserrat le ha tocado el turno de acudir a «Más estrellas que en el cielo» que presenta y dirige su gran amigo Terecen Moix.

—La televisión es un medio superimportante para toda persona que quiera desarrollar una faceta. A mí personalmente no es algo que me beneficie, pero creo que la ópera sí necesita del apoyo televisivo y yo por lo tanto, siempre que puedo, acudo a donde me llaman con el ánimo de aportar mi granito de arena.

—Estas navidades estarás en el programa «Sábado noche» y también en «Más estrellas que en el cielo». En el primero cantarás a dúo con Josep Carreras y en el segundo contarás un cuento a los niños.

—Sí y, como podrán comprobar los telespectadores el cuento que relato a los pequeños está basado en la ópera «Tosca».

—¿Crees entonces que la «tele» podría ser el medio ideal para ver la ópera?

—No, el medio ideal es verla y sentirla en directo, pero como eso en España —quitando las grandes ciudades— no es posible, pues es bueno educar a los más pequeños a través de la pantalla.

—¿Cómo ve Montserrat Caballé las fiestas navideñas?

—Son unas fiestas muy entrañables, pienso que en estos días las familias están más unidas que nunca.

Por José LEGAZPI

EFE Reportajes.

REFRAN GRAFICO

Complete el refrán, añadiendo las letras que faltan.

M.C.D.2022

LA LOTERIA Y SU HISTORIA

Desde el primer sorteo —10 de diciembre de 1763— los encargados de extraer los números premiados fueron los niños de San Ildefonso

Uno de los errores más famosos ocurrió el siete de julio de 1884 cuando se dejó de introducir en el globo un millar de bolas y tuvo que repetirse el sorteo en medio de un gran escándalo.

A partir de 1919 el sorteo de diciembre comenzó a denominarse Sorteo de Navidad.

Desde el primer sorteo de la lotería, el 10 de diciembre de 1763 los niños del colegio de San Ildefonso han sido los encargados de extraer los números premiados. (Foto EFE).

En 1763 el Marqués de Esquilache fue el encargado de implantarla en España por orden de Carlos III

Con la llegada de las fiestas navideñas. las ilusiones y los sueños de un futuro mejor crecen sobremanera Todo el mundo espera un año de paz y salud, pero su verdadero anhelo no es otro que enriquecerse con la lotería de Navidad. Las llamadas al Servicio Nacional de Loterías son continúas; gentes que han soñado que tal o cual número salía del bombo, preguntan sin cesar dónde pueden adquirirlo Bombos y más bombos, números y más números, giran en las cabezas de millones de personas fascinadas con la posibilidad de ganar unos millones sin esfuerzo alguno. Es la magia de la lotería, el encanto de las bolas y los bombos.

Todo comenzó cuando Carlos III llegó a España procedente de Italia para ser coronado como Rey de nuestro país, y trajo consigo a uno de sus pincipales colaboradores, el siciliano Marqués de Esquilache. El interés del monarca por modernizar el país y, en concreto, Madrid, se vió reflejado muy pronto en las tareas que como ministro realizó Esquilache. Algunas de las medidas tomadas para tal fin, el alumbrado de Madrid y su limpieza, fueron sumamente loables y acertadas. Otras, como el recorte de las capas de los madrileños conllevaron un profundo malestar popular que desencadenó en el famoso «motín de Esquilache". Pero la renovación que gozaría con el tiempo, de una mayor aceptación y popularidad, fue la instauración del juego de la lotería.

LA REGLAMENTACION

La labor que llevó a cabo Esquilache para implantar la lotería en España tuvo su inicio en los primeros días del año 1763. Don Leopoldo Gregorio Esquilache, que éste era su nombre completo, mandó llamar al director del juego de "Loto" de la ciudad de Nápoles un tal José Peya, quien a su llegada a Madrid se encargaría de establecer las bases para el desarrollo del juego en la villa y corte. Peya publicó un panfleto titulado «Demostración en que se da un método fácil para jugar en la nueva lotería de Madrid», en el que se sientan las reglas básicas del juego Este documento fue distribuido el ocho de febrero de dicho año, pero, sin embargo, el primer sorteo no se celebró hasta el diez de diciembre pues la tarea por realizar todavía era ardua y extensa.

Uno de los puntos por aclarar era el de los posteos o vendedores de lotería, a quienes había que nombrar y delimitar sus funciones. Elejidos los posteros se pasó a ubicarlos, con una comisión del 5 por ciento, en las principales plazas de la villa y corte: Plaza Mayor, Puerta del Sol y Plaza de Santo Domingo entre otros lugares. Ya tan sólo quedaban por determinar quiénes serían los encargados de realizar las extracciones.

LOS NIÑOS DE SAN ILDEFONSO

Cuenta José Altabella, en su libro titulado "La Lotería Nacional de España», que por los primeros sorteos de esta primitiva lotería debieron llevarse a cabo en la plaza de San Ildefonso y señala que el muchacho encargado de la extracción de las bolas era del colegio de San Ildefonso, vulgo de la doctrina de la Corte. El niño iba ataviado al estilo de los niños napolitanos, «con una túnica de damasco blanco galardonada de oro y una peluca blanca y rizada»

Poco pues han cambiado los sorteos desde entonces. Lo esencial perdura; el encanto y magia que supone el poder enriquecerse de la noche a la mañana por un golpe de fortuna, es lo que hace que este juego sea el más popular de todos sea bajo la fórmula del billete o del «nuevo» loto que tanto fulgor y revuelo ha levantado en los últimos años.

Esquilache no pudo imaginar que aquel juego, que un día impirtara de tierras italianas, le perdurara por más de dos siglos en un pueblo que le odió y que hizo que su vida política terminara de mala manera.

LOS PRIMEROS BOMBOS METALICOS

El siglo XIX —1850— fue testigo de la aparición de los primeros globos metálicos, una innovación que acallaría las continuas muestras de desconfianza de los jugadores hacia el método empleado hasta entonces. Su fabricación costó 8.840 reales de la época, una cifra nada desdeñable para aquellos tiempos. Desde entonces las extracciones de la lotería primitiva se realizáron con el nuevo sistema y la moderna con el antiguo hasta 1853.

De todos modos los problemas y errores siguieron produciéndose y, en el sorteo del 7 de julio de 1884, se dejó de introducir en el globo un millar de bolas y fue necesario repetir el sorteo. Crasa equivocación que a punto estuvo de originar una auténtica rebelión por parte de los "premiados" en la primera extracción. Tribunales, casas y cafés tuvieron durante largo tiempo tema de airada y ardiente conversación.

EL SISTEMA DE IRRADIACION

La continuada aparición de errores —las listas eran tomadas a oído y la diversidad de premios era enorme— hizo que, a partir del veinte de enero de 1888, se empleara el sistema de irradiación. En 1914 se estrenaron los actuales globos de la Lotería Nacional, siendo reservados para el sorteo extraordinario de Navidad y, para aquellos que reciben dicha denominación de extraordinarios. Precisamente fue por entonces, cinco años después, cuando el sorteo de diciembre recibió la denominación, ya popular, de "Sorteo de Navidad".

Durante el transcurso de la guerra civil los sorteos de lotería fueron de lo más diverso Se celebraron en ambos lados y en ciudades tan distantes como Madrid, Barcelona o Valencia. Fue en esta última, en la ciudad del Turia, donde por primera vez los encargados de la extracción no fueron los niños de San Ildefonso sino los del Colegio Imperial de San Vicente Ferrer.

Finalmente con el material que se pudo reunir —gran parte de él se perdió durante la contienda española hace unos años se montó el Museo de la Lotería, en el cual se hallan globos de los más variados estilos y formas

Hoy el Sorteo de Navidad cuenta con grandes y numerosos rivales entre los que se encuentran la «loto», la «bonoloto», los bingos, etc. Pero ninguno de ellos podrá hacer desaparecer algo que es tan tradicional en estas fechas como los polvorones y mazapanes, el belén y el árbol, Los Reyes Magos y Papá Noel.

J. Arcadio Velasco
EFE - REPORTAJES

SUCESOS

BARCELONA: OTROS DOS MUERTOS POR SOBREDOSIS DE HEROINA

Barcelona, (Efe).— Dos personas murieron el domingo en Barcelona y L' Hospitalet de Llobregat como consecuencia, al parecer, de intoxicaciones agudas por heroina, según informaron fuentes policiales.

En Barcelona fue encontrado a las siete y media de la mañana el cuerpo de María Nieves del Carmen U. R., de 30 años, en una habitación de una pensión de la calle Princesa. El cadáver se encontraba en una silla con una jeringuilla a su lado, en el suelo.

En L' Hospitalet de Llobregat fue hallado hacia las seis y media de la tarde el cadáver de Juan S. P., de 23 años, quien se hallaba en los servicios de su domicilio, sito en la calle Isabel la Católica de esa ciudad, con una jeringuilla clavada en su brazo izquierdo.

Por otra parte, la policía informó que a las diez y media de la mañana fue encontrado en su domicilio de Barcelona el cadáver de Jerónima A. A., de 56 años, que presentaba un fuerte golpe en la cabeza, por lo que se investiga si pudo tratarse de un accidente o de un posible homicidio.

ATRACO BANCARIO EN LEON

León, (Efe).— Un joven perpetró hoy un atraco en la sucursal del Banco Bilbao-Vizcaya, en la calle Alcalde Miguel Castaño, de León, donde robó unas 400.000 pesetas.

El joven, que aparentaba unos 23 años y actuó armado, con la cara descubierta, amenazó con una pistola a los empleados y clientes de la entidad y se apoderó del dinero que había en caja.

Tras cometer el atraco, el joven huyó a pie por las calles adyacentes a la sucursal bancaria.

M.C.D.2022